盛京時報

The Shengching Shihpao

(大正十一年六月三十日)

休刊…中日大祭祝拜日
發行人 宮川貫作
編輯人 菊池貞二
印刷人 石原庄太郎
發行所 盛京時報社
陰曆…閏五月六日

論說 省長問題 (散霜庵)

中央對於奉天省長一席。自罷免袁氏任命王氏以後。省長問題。竟爾成爲東省時局之中心問題矣。吾人曾批評中央之對張方針。謂前日免張查辦令。暨更動三省督軍省長之命令。確係投擲奉省政界之初次炸彈。則免袁任王之最近命令。何嘗第二次炸彈耶。當初次炸彈爆裂時。爲災頗烈。以致奉天官塲震驚異常。狼狽不堪之狀。盡人所知。不復贅述。今檢二次炸彈炸裂之迹。似亦能發揮相當炸性。既成爲起火之導火線。雖未至焰炎沖天。然黑煙迷矇。勢不可侮。嗚呼。省長問題之前途。不亦大可注意耶。

王永江氏之對於中央。不便輕易就職。本係自明之理。夫王氏對付政府及應付老張。其關係如何。姑置不論。僅就情誼一層言之。曾迫袁金鎧氏拒絕命令者。未及匝月。何得遽爾厚顏就職耶。果爾。則王氏全然無意就職乎。是亦不可信也。蓋王氏苦心孤詣之所在。爲『不即不離』矣。殉一老張。與中央絕。在所不願。服從中央。背叛老張。尤覺危險者也。辭職雖本非不希望。然亦不可謂爲絕無戀棧之意。要之個中底蘊。通讀王氏二次辭表。且審察避暑病院情事。可以想見。人爲虔哉。由此以觀。老張胸中之猜疑心與權勢慾。不減昔日。何容待辯。最近省長問題。亦發源於此而已。換言之。則不能任中央剝奪權力。故棄省長位置者。係權勢慾未衰之所致。竊恐王氏或取而代之。不輕讓出者。亦詎非猜疑滿腹之結果耶。於是假冒牌子之省長民選說興焉。

按省長民選。係省民自治之理想。至其利害得失。頗有研究餘地。今日並無輕易實行之必要也。況似是而非。藉詞於此。支持個人權勢於既倒乎。當局若眞爲尊重民意計。如制定省憲法。如廢督裁兵。均係當務之急。而如省長民選。抑其末耳。今捨其本。徒圖其末。非掩耳盜鈴。即欲以一手蔽天下耳目者。何其計拙劣乃爾耶。或謂此項省長。非中央任命。非人民公舉。其實官辦民意之省長耳。無奈張氏所有官職。業經剝奪。是亦不可稱爲官辦。未始非一個人之冒贖委任也。蓋此項省長民選之僞詐辦法。本爲張氏窮餘之下策。固不待論。一面亦爲受浙盧半獨立影響之所致。查浙盧觀形勢不佳。乃毅然決然。辭却督軍之名。然後利用省議會。推爲軍務善後督辦。並聲明在中央政府基礎未臻鞏固以前。由省議會自由行動。不必奉中央命令。復不必違中央命令。相機善變。先發制人。其計可謂巧妙極矣。至夫己氏則適得其反。對於區區巡閱使督軍虛名。至今戀棧不棄。而欲遽倣浙盧之故智。以欺瞞一時。不戞戞乎其難哉。如此則奉張與浙盧。其智愚巧拙。不啻天淵矣。

夫謂爲民選。而民選人物。在未舉行選舉以前。業經明瞭。並由當局內定。嗟嗟。是何等滑稽！何等矛盾！東省所謂『省長民選』者。究竟如此乎。王永江氏之辭職電。前後二次。均用黎大總統尊稱。請『收回成命』。蓋『收回成命』。係前清君臣之遺禮。命令一下。義不可辭。所以懇顧收回也。王氏之奉戴黎總統。服從中央。既然如此。而今若由『民選』推爲省長。則荒謬絕倫。天下豈有此怪現象哉。緣省長民選。在今日尙爲違反約法之破壞舉動。確不在省議會權限以內也。自來彼軍閥官僚輩之所爲。遇事愚劣。至出以合法機敏之舉者。絕無一人。奉省人物缺乏。可謂至此極矣。

東省所謂『省長民選』云者。其實『省長包辦』耳。即由奉垣軍閥官僚包辦三省省長也。惟當是時吉黑兩省方面。排張反奉之氣勢益熾。直屬中央之希望甚烈。禪面暗潮。日急一日。亦詎非最當注意之現象耶。夫張氏雖冥頑。然萬不能藐視輿論。坐抗大勢。所以炸彈節節奏效。所謂『省長民選』。固非眞正民選。然不可不藉詞於此者。大勢所趨。無復如何。豈非張氏方面之一種讓步哉。今後中央若繼續擲下二彈或三彈。則吉黑必先脫離奉省羈絆。直屬中央。然而奉省二三子之前途。亦可知耳。吾人試拭目俟之。

威海衛外交問題之研究

據報載英使爲交還威海衛。曾向我外部提出附帶條件五條如左。

一 英國軍艦。夏令得在威海劉公島地方避暑及打靶。

二 關於前條軍艦使用。或積存貨物之上下。中國不得加以限制。

三 關於上述諸目的所置之產業。仍須由英人保有。

四 威海衛之市政。外人應有充分之代表權。

五 中國應設法使威海與內地溝通。

我外部接收前項條件之後。亦提出對案六條。其內容如何。尙未得覩。惟英使因而認爲與彼原擬條件相去不遠。極願進行談判云云。吾人於此。頗疑當局者已有容納英人一部分要求。非然者。英使何能認爲與彼原擬條件。相去不遠也。按英租威海衛條約。原定二十五年。由光緒二十四年起。迄今已歷二十三年所餘不足二年之數。期限滿了。英人當然交還。不能要求何等條件。今觀該五條。無一而不侵害中國獨立權與國家尊嚴。實令人憤激不置。玆將應拒絕之理由。分述如左。

一 英租威海。原爲俄租旅大。德租膠澳。企圖對抗而且求均勢故耳今旅大已歸日本佔有。膠澳已還諸我國。是英租威海之目的。已完全消滅。而又年耗鉅金以維持之。威海於英之效用。除夏令太平洋艦隊避暑而外。實利無所有。又威海租借條約有效期間。英於太平洋會議上宣言交還。假定彼不於斯時宣言交還。一年後期限滿了。彼能否强佔不歸。徒見其爲省費計。爲買好計耳。此應拒絕者一也。

二 太平洋會議。雖未予中國以十分滿意。然各國在吾國勢力範圍打破。魯案得以解決。他如領事裁判權之撤銷。客郵之裁撤。及關稅稅率之增加等。又皆已決定外。又附以保全中國之協定。則未始非中國外交上一大轉機。使我於對英威海交涉。勉允其請。乃自墮國際人格。惹起列邦之輕視。此後種種交涉之困難招辱。必以此爲導線。此應拒絕者二也。

三 太平洋會議時。法因英國宣言交還威海衛。故亦宣言交還廣州灣。使我容納英國要求。即無異於回廣州灣時。自尋枝節也。此應拒絕者三也。

四 我國海軍。在今日幼稚時代。軍艦無幾。猶嘗以無良好港灣爲苦。惟威海位居渤海門戶。於保衛京畿。控制海疆。不失爲最相宜之根據地。使允英求。則將來擴充海軍。必大感痛苦。此應拒絕者四也。

五 往年俄租旅大。德租膠澳。以致日俄日德二役。以中國領土爲戰場。民命財產之損害。不可勝計。今許英得在威海避暑及積存軍用品。倘英與他國發生戰爭。即難免不再演日俄日德二役之慘劇。此應拒絕者五也。

總觀前述五端。英國要求。萬無允許之理。而英租威海二十三年間吾國所受之損失。不可勝計。今雖不能求償於英。而英國在威海之公產。其價格統計亦不能超過吾國損失之數。當無償交還吾國。方爲公平。否則是吾國又多一宗損失也。如能達到無條件收回之目的。即暫時不收回。專俟租借期限滿了後收回。民國亦必爲贊成同也。

巴黎足球大會

五月間在巴黎開會頗極一時之盛

萬國拒土會聯合各團體之拒毒

▲擬定辦法四條 ▲希望一致運動

我國烟禁廢弛。小民已不堪其苦。而近年以來。又復有『士的年』『海洛因』等毒藥入口。其性之烈。較鴉片尤甚。故未明白禁止。因之小民之死于此等毒物者。實已不少。近聞萬國拒土會有見于此。擬聯合各團體開一大會。共同運動禁止。其開會之時。並請各國領事到會。以表鄭重。茲該會已擬具意見書。內有辦法四條。俟通過後。即運動施行。其議案之要點如下。(一)限制『士的年』及咖啡精等毒藥進口。查『士的年』一物。(即木鼈子精)係白色結精體。形如縫衣針。味極苦而性烈。有提神醒腦之功。惟需用極微。每次只可用六十分厘之一。(一厘分作六十次用之)設或吞服過量。其人必驚悸而死。咖啡精功用性味與『士的年』略同。惟力遜於士的年。醫士用時。量亦較『士的年』爲多。是一藥爲西藥中最烈最毒者。而一般喪心奸商。竟將『士的年』咖啡精『海羅因』『膠粉』『奶糖粉』金雞納霜等。製成搶上戒煙丸。金丹紅丸等。(名目繁多不勝枚擧)行銷中國境內。非特烟民無知。用以抵癮。且無癮之人。亦用以提神。且該丸藥性猛烈。尤異別種毒劑。使食者即癮。癮者難除。僅以山東山西。河南。直隸。甘肅等省而論。中此藥毒而亡者。已不知凡幾。其他各省。亦在醞釀中矣。雖經各省官長。三令五申。而販者自販。禁者自禁。倘非杜絕來源。終不足以爲功。查『士的年』咖啡精二藥進口。在一九一四年前極爲有限。每西藥房僅存一二三兩左右。以備醫用。今之進口。則數逾千萬磅之鉅。實屬駭人聽聞。按北方用『士的年』毒狐。每兩可殺狐百頭。而近來進口之數千萬磅。(未完)

黔省政務之現狀

▲袁祖銘包辦軍民兩政

貴陽函云。袁祖銘入省後。對於軍民兩政。本擬將其完全劃分。俾各獨立。惟以東北兩路軍事尙未結束。故決定於亂事期間。適用戒嚴法。將司法行政各權。暫行移歸總指揮部。以期辦事敏活。業經擬訂臨時組織大綱。其內容係以總指揮部爲最高機關。內分參謀秘書軍務副官五處。各設處長一人。參謀處分股辦事。軍務處內分五課。曰人事軍法軍需軍械軍醫。各置課長一。以課員視事之繁簡。爲設置人數之標準。至政務處則將以前政務財政兩廳。另行改組。易前總務內務教育實業等四科。爲一二三四科。總務制川征権三科。爲五六七科。各置科長一。科員暫仍舊有。副官處亦分爲傳達庶務收發等股。各處均不對外。一俟軍事敉平。再實行軍民分治。關於法院方面。現尙仍舊財政方面。當定黔軍未到以前。欵項已異常拮据。所有軍民司法教育各機關經費。已停支三月。皆緣省縣解欵。多被各軍截用之故。邇指揮部。急圖補救之法。通令由續月一日起。各機關經費。照常支前欠各欵。暫時停發。俟入欵稍裕即分別補支。一面籌備清鄉。以利交通。一面籌設鹽務公司。仿官運商銷辦法。並整頓各厘稅以裕收入現均分頭積極進行。又各縣知事五厘員新舊參半。擬以三個月爲考及期。屆滿再分別去留。月前省議會因第二屆新議員違法選擧。受黔當局之否認。已無形消滅。刻已另設選擧籌辦處。另行選擧。各縣議會亦次第自行解散云。

小說 某生 (續)

短篇

惟寄空本非長於正道者。問嘗以生詩冒已名。就教於京士大夫。聞交相稱許。故盛名傳都下。商談時見寄空言詞卑鄙。不類詩人。始知其徒擁虛名。決非文士。因辭去。生適吟咏花下。見其擧動不俗。指問僧曰。此誰。僧曰。某生也。因貧爲本寺抄經糊口。相公欲與之談乎。此門外漢。恐拂相公意。生笑曰。我門外漢。大和尙眞門內漢哉。商天笑。因問詩詞。及疑義。生對答如流。罔不逐條詳細剖釋。商大喜曰。先生懷此奇才。而埋沒於此。殊爲可惜。僕有二子年尙幼。性極頑劣。正欲延師教讀。先生肯任此席乎。生應允。於是使人將其行李還至商家。生亦安之。日與論詩文。商幾忘寢食。每恨相見晚。商有二女。長亦適鹽商。次待字。商見生翩翩年少。願婚焉。生辭以貧富不偶。商不以爲然。毅然許之。商親友皆笑曰。有女如此。而字一窮秀才。我輩當開眼看渠作窮婆子也。蓋此輩市井取利之徒。金錢習氣已入骨。固無怪其然。所可奇者。商乃有此目力。識生於困苦患難之時。竟以女字之。嗚呼如商者。豈所謂古之人歟。本年秋鄉試。生入山左藉應試。主考某修撰。見生文。亟賞之。擬定元矣。因生初入藉。恐干士議。無已。改第九名中式。商家大設筵席。賀喜者畢至。曩時之看渠作窮婆子者。亦在焉。至是而一變其方向。竟諛媚之不遑。次年生入京會試。生下筆成文。榜發生獲雋。殿試得。入詞垣。告假歸里。計至京未一年也。生衣錦榮回。大喜。自誇老眼之不昏。亟至生。生贈以黃金百缸。報其當日之德也。英雄第一開心事。揮手千金報德時。作者至此。爲之大快。祭慕後。至山左與商女完婚。斯時商之親友。益不敢輕視之矣。假滿至京。出爲江右學使。居官以清勤稱云(完)

廣告

滿鐵定期船 大連出帆廣告

青島上海行

榊丸 七月一日正午開航上海行

本船均設有船內無線電信局

滿鐵埠頭事務所 海運課

客荷取扱 丸二商會 大連監部通二丁目 (電話二六四〇、一八五番)

啓者永江素患心房脹痛及胃弱等症近數月格外忙迫又致神精衰弱醫者診斷力勸靜養現已請假一個月入日本赤十字社病院醫治所有廳內來往公牘已委高科長毓衛代理仍恐各界同仁及親友馳函乘問或辱顧却之既覺不恭接待亦嫌不便特先聲明尙乞原諒俾得靜養感荷實深專此登報奉聞諸希鑒察是幸此啟

奉天財政廳長王永江啓

顧應聘者鑒

本公司擴充營業廣聘東三省各埠分理並營業介紹人凡自問對於是種營業富有經驗確能招攬生意而有可靠保證者請投函或親到奉天商埠公園路南上海康年人壽保險東三省分行接洽薪水佣金從豐致送

開始船期告白

招商局圖南快輪准于舊歷閏五月初四日(即禮拜三早)由營口開往烟台上海以後常川往來每隔十日一次定期不悞

奉天代理客票處 大西門裡眞正稻香村 小西門裡眞稻香村仝啓

大西中電話七四七號 小西中電話九五二號

恭頌黑龍江陸軍騎兵一旅旅長彭君麗生及混成二旅步一營尤副官並護路軍王營長之德政

查江省陸軍騎兵一旅旅長彭君麗生英威素著注重治安於本年四月蒞安日夜親率士卒精勤弗懈復行飭屬痛勦股匪足徵旅長克盡厥職訓練有方誠安站一大長城又混成二旅步一營尤副官並護路軍王營長先後駐防保護地方異常出力以致匪患肅清商民安枕吾儕近則叨德莫大前途獲福無疆謹登報端聊資頌揚

黑龍江安達站紳商全体恭頌

中風病 ちゅうき

余家有祖父及父母三人皆罹同病蓋以遺傳性之系統而致其悲觀甚矣余由此實驗中得一良藥用明信片將所閱之報名記入寄至本處即將名士題字療養書寄呈分文不取但以千名爲限

△兵庫縣名石市仲町加古惠兵衛

啓者櫃夥王仲恩攜欵三千六百元併存欵憑摺二扣計淵泉溥摺存小洋六千零十六元四角一分富森峻摺存小洋四千五百四十六元九角一分突於本年四月二十九日潛逃無踪除報明總商會將摺據傳知作廢併由本號另取新摺外爲此登報聲明此項摺據日後無論落於中外人等之手一律作廢不生效力特此聲明

民國十一年陽曆六月二十九號即舊曆閏五月初五日

奉天大北關 益和發鹽蓆店啟

恭頌甲長之功績

縣屬一團甲長劉鴻義君充差年餘功績昭著於客歲八月間在臭松排老崗頂帶丁與匪接仗擊斃匪首占山虎四海龍長好等獲三十年式槍二支自來得槍一支似此甲長盤匪歐功住戶等無以爲報用登報端以彰功績云

輯安縣太和保衆戶具頌

駐雙張督練併劉知事之德政

吉長道區張督練秀楷駐雙以來公正廉明鐵面無私今春所獲胡匪王奎一等併無累及良民該縣知事劉彥卿君到任興將前積各案逐件開釋所帶人員毫無私弊紳民感激兩公德政特此登報聲頌

雙陽縣北五區趙子貞 馬德彬 仝啓

萬國儲蓄會招聘廣告

敬啓者本會現擬聘請招攬會務者數位薪水每月以五十元計算佣金以二成計算有欲担任此責者務請駕臨本會當面接洽可也

奉天小南門裡 萬國儲蓄會總經理許立溥謹啓 電話四二二二號

東省鐵路公司發行第一批金本位短期支付券共金魯布參百萬元之廣告

玆爲擴充流動資本及整頓鐵路營業起見由本公司駐哈董事局請准股東會及交通部于本年(一九二二年)七月一日發行年息一分短期支付券共金魯布參百萬元

支付券每張價值金魯布壹百元並帶有五年間取利息票每年於一月二日及七月一日分兩次憑票付息按五年分期還本自發行日起兩年期滿第一次還本金魯布陸拾肆萬陸千肆百元三年期滿第二次還本金魯布柒拾捌萬壹千壹百元四年後第三次還本金魯布柒拾捌萬貳千貳百元五年期滿第四次還本金魯布捌拾陸萬零參百元

凡支付券還本付息均以俄國金幣或金錠或他種貨幣照取欵日行市計算金魯布壹十元等於純金七又千分之四百二十四多里

應還本之支付券及到期息票均由哈爾濱本路總收支處或由道勝銀行遠東各分行照付凡本路收欵暨運費等項一律無限收用

支付券自到還本日起十年以內有效

自一九二二年七月一日起至是年八月一日止由道勝銀行遠東各分行代售凡認購者先付現價半數(付金魯布或照行市付他種貨幣均可)即發給臨時收據再於一九二二年八月一日至十月一日間持臨時收據換領正式支付券並交足所餘半價

支付券應自一九二二年七月一日起息倘出售在後者應按期扣算

倘截至八月一日認購支付券之總額超過參百萬元以上則照每人認購數目按比例互相平分

東省鐵路公司啓

朝鮮銀行

資本金八千萬元 拂込濟資本金五千萬元 積立金壹千貳拾九萬元

本行 朝鮮京城南大門通 替貯 金口座 京城 三三三番

本行辦理存欵貸欵割引海外匯兌事務買賣金塊銀塊其他一切銀行業務並在朝鮮滿洲海參崴亞歷山德爾斯克管理金庫事務

總裁 美濃部俊吉

▲分行及出張所▲

日本…東京、大阪、神戶、下關、

朝鮮(釜山、清津、會寧)大邱、仁川、平壤、鎮南浦、元山、群山、木浦、

滿洲(大連、旅順、營口、遼陽、奉天、奉天新市街、鐵嶺、開原、四平街、鄭家屯、長春、吉林、安東縣、龍井村、哈爾濱、傅家甸)

支那…上海、青島、天津、濟南、

露領(海參崴、(貨幣交換所)斯伯斯喀、尼哥利斯克、(亞歷山德爾斯克)

美國…紐約

及外倫敦巴黎及內重要之地均有代處兌匯分行及出張所

東三省官銀總號廣告

啓者本號發行之大洋匯兌券准在奉天省城吉林長春哈爾濱北京天津烟台七處按照本號規定數目逐日懸牌市價作匯上海規銀並准免費匯兌凡有持本匯兌券到後列通匯地點本總分各號按票匯辦法匯兌本券者無論欵數鉅細一概不取匯費惟電匯手續不同須隨時商酌恐未週知特此廣告

計開通匯地點

▲奉天省 省城 安東 鳳城 莊河 撫順 本溪 寬甸 興京 西豐 西安 東豐 海龍 山城鎮 通化 桓仁 臨江 輝南 柳河 新民 新立屯 彰武 法庫 黑山 盤山 錦縣 錦西 北鎮 綏中 義縣 康平 台安 海城 蓋平 遼陽 營口 岫巖 復縣 遼中 鐵嶺 開原 公主嶺 梨樹 昌圖 八面城 通遼 洮南 遼源 倘城鎮 ▲吉林省 省城 長春 ▲哈爾濱 双城 ▲黑龍江省 巴彥 綏化 ▲直隸省 山海關 留守營 昌黎 樂亭 ▲山東省 烟台 龍口 黃縣 ▲熱河特別區 熱河 朝陽 赤峯 綏東 凌源

▲北京 天津 上海 (以上三處通匯銀兩現洋不匯奉票)

本號附設倉庫營業廣告

本號爲便利商業工業通融資金起見兼辦貨物抵押放欵利息格外公道並於大西關建築倉庫收存貨品一切規則不及備載如承惠顧請臨本號面洽可也

本號營業股 (中國電話三三六號 日本電話三〇八番) 倉庫 (中國電話一二七八號)

愛蘭致英最後通牒（廿四日發 倫敦來電）
▲要求英軍限期撤退

愛國共和軍司令官阿根諾爾氏致魯伊特喬治以最後通牒曰英軍須限于七十二小時內撤退達布林否則共和軍當取軍事行動所以英軍現禁兵卒出外以重警戒而備萬一

湘趙派員接洽撤防（廿八日發 漢口專電）
趙恒惕將駐岳直軍撤防問題派參謀赴鄂協議將來防務事宜並派代表歐陽振聲前往保定感謝曹吳寬容湘省希望

東報評論細目交涉（廿八日發 東京專電）
本日時事新報關于中日協定魯案細目之論評略云日本之魯路沿綫撤防與中國之開放八邑宣言均經不俟交換批准早行實現頗爲促進中日親善上之良好現象吾人深信此次細目交涉當由雙方表示誠意與寬容必能順手進行王委員長前當開始交涉時演說應令歐美人士諒解東亞任諸東亞人士解決等語頗得我意者也亟望兩國委員愼重將事勿爲些細事件引起停頓情事云云

美報撤伯利西兵觀（廿八日發 東京專電）
據華盛頓來電云二十五日華盛頓斯達報論評略云日本政府決計由西伯利撤兵是乃華府會議之直接的結果不獨美大統領及國務長官實爲日政府之外交的大勝利已而言及日本對于華府會議條項之誠意云日本將華會條約及宣言無論其正式與非正式均正積極照辦以致世界各國對日敬意益加深切云云

東伏見宮薨逝續訊（廿八日發 東京專電）
天皇陛下特派海江田待從皇后陛下派西村事務官均蒞伏見宮邸弔慰

又電云東宮殿下躬臨東伏見宮邸弔慰英靈

宗秩寮德川總裁奉任爲已故殿下之葬儀委員長加藤定吉大將爲司祭長渡部尚達氏副之

又電云故慕豐島岡已于本日舉行地鎭祭

又電內廷傳旨凡參內者應照皇室服喪規定均著喪服

又電廿八日及七月三日兩日均禁止八音以表弔意

法國之與拉氏被刺（廿五日發 巴黎來電）
此間一般人士前者英國威爾仙元帥被刺之消息傳至表示充分同情而未形戒心德外相拉耿拏氏被刺之訊傳至法京全體官民不禁爲之引起一種戒心均云德復辟派到底排斥有對法好意者爲法當局者亟應實行堅決的對策云云

旅滬贛民請緩派援（廿八日發 上海專電）
旅滬贛民所組織之自治促進會昨經會議決定贊成旅京同鄉調停江西戰事方針電請曹吳中止派遣援贛軍俾免無辜遭禍擬即據實通電各地方同鄉會以求諒解

粵陳代表赴寧接洽（廿八日發 上海專電）
奉陳炯明派遣來滬之鄧伯偉于二十七日會見旅滬政學派領袖諸公議決特派劉璟君前往南京會見督軍齊燮元疏通意見劉氏當即首途赴甯

和平善後命令待發（廿八日發 北京專電）
孫文失敗於粵奉直媾和將成贛南戰事已着手善後所以政府認爲國內秩序殆已復舊擬即頒令宣佈和平略云戰事已弭和平方復應令南北各省長官管理所部人員維持地方秩序共善其後而期久安云云

西域亂事益形蔓延（廿四日發 巴黎來電）
據巴黎時報駐君士坦丁訪員通信謂現接俄國激黨方面消息西域亂事日益劇烈如布哈拉薩馬根裴爾漢科幹特達斯根及阿斯克哈巴等處均已入亂黨之手現亂黨正向克拉斯託布司克方面進行其國民代表會會長賈波林則已被亂黨絞斃聞俄國所派軍隊不願進攻亂黨據激黨稱此項亂黨之舉動實係俄國官吏所指使

英意俄訂立通商約（廿四日發 伯林來電）
比利時以法國協助要求完全恢復其在俄之私產態度甚爲強硬然此種要求係反對俄勞農政府之根本政策英意兩國現已循德國之前例單獨與俄訂立通商條約俄之退讓條件係允一萬五千意人進入俄境德已讓與在俄某處之權利以便得英國之經濟援助藉此經營俄國他處之商務

德國否認萊因中立（廿四日發 伯林來電）
德國會因英法兩國之提議代請以萊因河爲中立域之業經德外交總長羅斯歐氏駁復並以德政府之名義聲明德國對於萊因河之權利決不讓步並謂前以撤爾山谷爲威爾塞和平條約所牽制於會議時不得已始讓步今萊因河決不再蹈覆轍國際聯合會亦未有何等之公斷然德政府實受若干之損失今德政府以撤爾山谷爲前鑒故此等要求決難通過

各地專電

鄂省長未任命
（漢口二十七日專電）湖北省長問題因種種糾葛迄今尚未發表任命

沈軍奉令回桂
（漢口二十七日專電）駐平江沈鴻英所部軍隊將奉令回桂省

第三師回原防
（北京二十八日專電）據保定消息云第三師均已撤回洛陽吳佩孚當于日內離保回洛

俄宣傳員南行
（長春二十九日專電）勞俄共產黨宣傳委員中日爲列寧股肱之喀諾瓦羅夫及其他兩名于今早十時經此間南行

北京丸之火災
（上海二十八日專電）現在香港之大阪商船會社北京丸竟爾失愼損害頗鉅

歐美來電

美不慊聯合國
（華盛頓二十五日來電）美國前請聯合各國派員赴美協議債務問題詎各國迄今尚未派員以致美國頗不爲慊

兇犯爲共產派
（倫敦二十四日來電）刺斃威爾仙元帥之兇犯現經查明乃係愛蘭共產黨員

英閣無慮動搖
（倫敦廿四日來電）外傳英內閣因威爾仙元帥被刺難免瓦崩實則無須何等憂慮

海牙會議近訊
（海牙二十五日來電）海牙會議漸將變成一種調査會

布少佐抵拿埠
（拿波里二十三日來電）環球飛行之布列克少佐于二十三日由比薩飛抵拿波里

崙克飛拉逝世
（紐約二十四日來電）富翁崙克飛拉氏因病逝世享年八十有一所遺財產共計二億美元

南愛選舉結果
（倫敦廿六日來電）南愛蘭選舉之最後成績如下

贊成條約派　五十八人
反對條約派　三十六人
勞働黨　十七人
農民中立黨　十七人

阿氏定期赴美
（馬尼拉二十五日來電）阿基拿爾將軍定于七月二十二日首途前往舊金山參與美西戰爭紀念會

德代表抵赤塔
（伯林二十四日來電）德代表阿斯密士氏業已行抵赤塔其任務爲調查俄國經濟狀態

印度海員復職
（喀爾哥達二十五日來電）此間罷業海員現已決議復職

塔氏將赴德國
（倫敦二十五日來電）美前統領塔虎氏擬即赴德視察政治狀態

根氏繼續當選
（紐約廿四日來電）美勞働聯合組合長現由根巴斯氏繼續當選

帆船沈沒慘劇
（東京廿八日專電）巡洋艦多摩號昨在門司避風竟將帆船數隻衝突沈沒致有死傷者十數名

命令專電

▲大總統令（六月二十五日）
▲署代內務總長張國淦呈准河南省長張鳳台咨請任命張繩鑣試署省會警察廳警正應照准此令▲署代內務總長張國淦呈准熱河都統咨熱河警察廳警正趙澍另有任用請免本職應照准此令▲張潤霖馮閩模均給予二等文虎章張思叡陳世第楊文濂均給予三等文虎章此令▲翟文鯛陸恩期均給予二等文虎章此令▲陸諾恩給予四等文虎章此令

（六月二十六日）

▲陸軍部呈參事鄭謙因病請辭職鄭謙准免本職此令▲任命王坦爲陸軍部參事此令▲任命歐陽葆眞爲審計院審計官此令▲陸軍部呈贛東鎭守使張之傑江西陸軍步兵第二旅旅長劉玉崑此次赴贛南應援不力致誤戎機擬請免去本職並將原有官勳一併褫奪等語張之傑劉玉崑均著免去本職並褫奪原官勳章以昭儆戒此令▲任命蕭國安爲贛東鎭守使此令▲陸軍部呈准黑龍江督軍咨請以周德全劉德貴陞補佐領均照准此令

日本電報

謝將軍赴上海
（東京二十八日專電）謝米諾夫將軍自被日政府拒絕上陸後即赴上海

黃陂對南北之主張
▲希望孫陳迅速化除成見 ▲希望贛粵兩軍即日議和 ▲希望張吳兩使言歸於好

黃陂對於南北統一。始終不懈。今早『二十三』曾向某政客謂。余『黃陂自稱以下仿此』在任一日。即須盡一日之責任。刻下所抱之希望。第一件。係廣東孫文與陳炯明交惡。應將成見化除。否則實與南北統一前途。有莫大障碍。擬用兩種辦法進行。（甲）以私人名義。電勸孫陳。不可再以兵火相見。既能早將南北催一促成。尤可拯救粵民脫去砲火之奇災。（乙）或由在野政客去電。詳述中央渴望統一之誠意。請孫陳言歸於好。冠自北上。共商救國之策。第二件。係贛粵之戰。原出彼此誤會。刻下陳光遠楊慶鋆。業經免職。『陳楊今早已來京』且將江西督軍廢去。中央對南力謀和平。當可證明。乃西南仍有不諒解北方苦衷的地方。現在蔡軍『指蔡成勳而言』並未向南軍開始攻擊。南軍亦應停止前進。早將和議辦法。磋商妥協。中央前派入贛之軍隊。即可撤回。否則彼此相爭。殊非當國固基之道。余實不願視此現象。是以此次保定方面主張。抽派陝軍援贛。余並未表示贊成。恐因戰禍愈鬧愈烈。日後更難解決。祇要李協和『李烈鈞字』能將誤會消除。諸事均不難迎刃而解。第三件。係張雨亭與吳子玉。同有奸人挑撥。而演成戰事。尤屬出於人之意料所及。現在奉直和議。已由雙方代表簽字。亦是一種特大幸事。不過張吳兩人的感情。尙未恢復。不免使人遺憾。更須設法將張吳誤會融化。自無芥蒂可言。按此事所最難者。吳張之戰。實與新下野之某陰謀家有特別關係。如將來陰謀家之挑撥手段。完全揭出。恐某陰謀家在中國則無立脚之地。否則該兩人所有誤會。不易解除。頗難表決。記者今午『廿三』又晤政府某負責者云。黃陂和平主張迄未稍變。惟公府中一般鄂人。因爭權攘利。鬧的七亂八糟。黃陂雖均知之。祇緣碍於鄉人臉面。又不肯拿出總統的招牌來申斥他們。故近兩三日間。黃陂極不高興。即因斯事所致。公府秘書長一席。黃陂早已聲明。須用私人。除此不用一個私人。『曾記本報通信欄中』詎料竟被一再聲明不干政治的吳佩孚。推荐孫丹林承乏。孫氏目下名爲副秘書長頭銜。確已執行秘書長職務矣。此亦鄂人競爭聲中之點綴品也。六月『二十三日』

章太炎之兩皓電
章太炎氏最近發出兩電。一致北京總統。一致惠州陳競存。茲將其原電照錄如下。（一）北京大總統鈞鑒。條電奉悉。大統已復。時局尙艱。凡百施爲。非在野所能論列。惟念表彰勳烈。庶政所先。五年以來。以護法死難者不可勝紀。而推本元功。則以海軍總長程璧光爲首。六年夏。國事阽危。璧光奉命南下。激厲師人。首倡大義。及復辟難作。復令秦皇島駐泊兵艦就近奉迎。事爲日使館所阻。於是奉迎臨時大總統孫公。南赴廣州。規定軍府。遙戴威靈。自任匡復。五年以來。南方護法之業。實程璧光倡之。大義未伸。不幸慘死。今者法統恢復。日月重光。而程璧光齎志九泉。不視中興之業。我公追懷勳德。感悼如何。懇請追卹官勳。優恤後裔。以爲忠於謀國者勸。章炳麟皓。（二）惠州競存先生鑒。徐會將殞。僕已電勸中山去號。中山暗於事機。而君又果於報復。遂成此禍。然豫效王文華對劉顯世事。亦太悖矣。但中山可仇。西南鄰省果可背。聯省自治主義果可棄否願君明以教我。章炳麟皓。

孫陳代謝之粵局
▲伍廷芳病沒已確 ▲粵軍在城中搶劫 ▲陳炯明致伍老電 ▲海軍之妥治條件

香港消息。武廷芳患病。於二十日入東山公醫院。二十一日派人送省長印于省議會。省議會即於是日開會。舉陳炯明爲省長。陳不日即可返省。觀此則各報所得伍老逝世消息。殆可証實。又聞北京方面。已接到廣州官電。陳明伍氏確已逝世。惟陳炯明於十九日。曾致伍廷芳一電。茲撮要錄紀於下。頃國會恢復。偽府取消。護法目的悉達。如黃陂復職。法律尙爭。此應俟國會解釋。若謂武力未除。則廢督裁兵。中樞自有權衡。援贛北征。襲師諱敗。圖窮匕見。力爭經營。效亦可覩。不聽蹇叔之言。無救二陵之禍。古今同情。法者天下之公。非一黨之私。非常國會。擅舉總統。惡例一開。亂且及於百世。炯力爭無效。委曲保全。希圖救此。不圖宵小盈廷。媒孽以至今日。舉國皆依護法旗下。恢復六年原狀。國事可了則了。猶復不肯放手。抑又何也。若以中國建設大業。非吾黨弗克負荷者。則妄人誇大之言。非公忠謀國之論。現惟仗公之力。切勸孫公。敝屣尊號。示天下以無私等語。

廣州城中軍隊。仍有搶掠。東城基小東門社仁坊德宣街等處。店戶住家。報劫者二百餘家。廿一日。粵艦寶璧江大江鞏等。將由港運入廣州之米煤等扣留。被扣約百餘萬斤。廿一日海員領袖湯廷光。溫樹德。與葉舉安治。（一）海軍全體係下野。（二）服從陳炯明。（三）海軍爲國有海軍。（四）海軍餉按月支足。（五）原有海軍人員不更動。（六）統一時海軍有發言權。葉已署名承認。

滬議員電致西南各省
▲請各派代表來滬 ▲共商統一之方針

旅滬舊國會議員褚輔成。趙世鈺。狄樓海。白逾桓。常恒芳。馬驤。劉奇瑤。王宗堯。羅家衡等。對於時局統一問題。又於皓日通電西南各省。請派代表來滬。共商統一方針。茲特錄其原文如下。國會集會。黃陂復職。法律問題。雖云奏效。事實上各重要問題。仍待籌議解決。故輔成等前曾關於事實上如何統一。聯省自治。如何實現。廢督裁兵。如何斷行。兩次電達請示機宜。幷請派代表到滬集議。藉資偉籌協力共進。已荷炎午總司令來電贊同。現統一之機。日趨日近。惟輔成等。所謂統一。不僅在形勢。民國六年六月以前。我國何嘗非一統一燦爛之中華民國乎。未幾而軍閥造反。未幾而復辟變作。未幾而西南護法。未幾而南北內訌。擾擾六七年。戰爭數十次。未始非由項城死後亂源未戢。以致一觸即發。不可收拾。前事不遠。後患堪憂。故欲求眞正和平。當先弭兆亂之源。考自民國成立。於今十載。革命三次。不外二因。一由守舊者惑於中央集權之說。一由軍閥派醉於窮兵黷武之夢。邇者自治潮流。瀰滿全國。和平空氣。布滿中外。黃陂有廢督裁兵之通電。中山有改兵爲工之宣言。曹吳贊同。秦豫附和。鄂魯繼起。浙贛實行。易官治爲民治。由國憲而省憲。根本改造。此其時也耶。故敢重申前請希即電示方略。速派代表到滬。商決進行。時機緊迫。謹陳梗概。佇候明教云云。

英國參謀長被刺之詳誌
▲刺客爲下議院議員 ▲與愛爾蘭問題有關

倫敦大元帥。參謀部總長。亨利威遜爵士。被刺于其倫敦私宅之外。兇手二人。已經被捕。此悲劇之消息。使衆議院受異常之紛亂。首相魯意香治。因政府中驟失一員要將。感受非常激刺。甚至不能答復問題。亞沙斯君趨至議場第一席。與魯意香治。秋起爾。張伯倫。誠懇討論此事。後此愛斯葵起立。報告此可怕之兇手實爲浮浪之軍人。大戰中曾爲軍官而戰後實爲下院被人尊重之一議員。張伯倫答復愛斯葵之報告。謂須繼續亨利威爾遜之事業。並運動衆院延會。表示深大之敬意。此事亦已實行矣。元帥之被刺。係近在大東鐵路利佛普爾車站之戰士銅像開幕禮之後。彼在下午二時乘氣車返其意敦地邸。而悲劇即在此時發生。或曰。刺客强入室內。與警察格鬥一場。然亦有謂。刺客二人。見亨利威爾遜。即刻開槍。威爾遜即由氣車跳下。威氏低頭未中。跳上數步。即欲用鑰匙開大門之鎖。而第三槍立至。威氏即跌倒路旁。警察聞槍聲。立即追趕。又有一場戰鬥。警官四人被傷。其中二人負傷頗重。刺客兩人。則已被獲。其一名康諾利。其一名勃連。受傷警察一人。因負傷追其兇手。亦被擊斃。二兇手年均約二十三四歲。均無職業住址。其一肥大。已因格鬥受重傷。其一則爲跛足。聞英王本定明日歡迎太子。今因威將軍被刺。特停止宴會以表哀思。又同日電云。行刺威將軍兇手已被審問。二人均自謂係軍人。惟不肯明指其屬於何師何旅。警察已在康諾利身邊。搜出愛爾蘭共和軍正式機關之證。據並自認不諱云。

董康引用參案中人
董康因發起財政大參案。博得吳佩孚之喝釆。於是居然成功了他的財政總長。這也並非可怪之事。最可怪者。就是董康看吳佩孚把張作霖打倒後。才把審查短債案中刑事嫌疑犯。如潘復。盧學溥。張弧。郝鵬。朱延昱。陳威。沈鵾昭。鈕傅善等八人。上了一個呈文。請中央永不叙用。不意墨瀋未乾。而董於第一天就財長職時。即在一般部員參見中。發現了一位洋洋得意的刑事嫌疑犯郝鵬。向董極意逢迎。一般部員皆以爲怪。實則郝爲借欵的聖手。在董未到部時早經有人對董說。公如長財部。這不借欵的高調。終歸唱不成功。不如還爲借欵的人物請留餘地。遂以郝鵬薦。而郝乃敢於董之就職伊始。即趨承之。董長財部。即先歸併烟酒公賣事務署。及歸併後。更亟亟呈請。以素與徐恩元有密切關係。前曾共同奔走烟酒借欵之衛渤爲該署總長。又力採某銀行副總裁之大借欵政策。而與顏惠慶顧維鈞等謀設財政委員會。董氏固聲言不借欵者。今何爲矛盾至此。汪士元朱延昱本爲大參案之共同刑事嫌疑犯。汪則爲某有力者之私人。故董未敢列入彈章。然汪既與朱朋分贓欵。此時獨置朱於法網似覺未安。幸汪向保定方面代朱極力申訴。而結果不獨董氏參朱之效力降至零度以下。並且起用朱氏。而昨日朱延昱代理鹽署總廳之部令下矣。

杜何衝突與滬上政局
▲軍警正式戒嚴 ▲臧致平暗赴吳淞

杜錫珪來滬一節。官場方面雖極力掩飾。而政府擬裁淞滬護軍使之消息又源源而來。蘇人素膽小。自然談虎色變矣。昨晚起南市確已特別戒嚴。浦江中蔣拯之兵艦二艘。以探海燈向軍事區域探射。徹夜不休。將與杜似係一致。忽有此舉。則戰事可以隨時觸發。故晚間南市居民尙有遷入租界者。記者昨晚十一時沿民國路一帶探視。至西門爲武裝軍警所阻。不能前進。旋折回欲入老北門。亦被攔阻。乃登某遊戲場屋頂。果見艦上電燈活動不息。光耀奪目。此情此景。頗與民國三年相似。且同在暑氣炎炎時也。惟今之守滬地者。無海軍爲助。不知能否如當年鄭汝成之善守耳。時事滄桑。兵戈未息。想亦昔日觀戰者所不及料也。臧致平自閩來滬後。極感淪落。近浙盧欲利用其投閒置散之時。引爲己效力。因商之於何使。謂臧在癸丑年曾在滬張軍力戰。於此邦地理極熟。現失職無聊。若令其守淞口砲台。可收事功半倍之效。何亦贊成。遂一再商之於臧。臧頗爲所動。聞已於昨日赴淞指揮一切。惟臧鑒於目前形勢。不願宣布。倘使有成。再露頭角云。舊議員褚輔成近偶膺小疾方愈。且因浙江潮正澎湃。目前擬暫不赴京。褚派對浙意見。主張盧去裁兵。由中央另簡一省長助浙人自治。對統一問題。主張聯省自治。各督軍除滇唐已發電表示外。大都贊成此種論調也。上海警察廳長徐國樑。爲任事最久。飽有宦囊之人。前被調山東省會警廳長。猶不肯去。現對於公務上處置仰何之鼻息。因是頗招蘇督之恨。聞何若防敗。徐亦將隨之俱去。繼任者已有移杼齋消息。想出數星期。滬政界必有一番新氣象也。

全國劃分九大軍區之醞釀
▲以有力軍閥分任區長 ▲剔除空額爲裁兵要圖

據與保定方面接近者傳出消息。某特殊勢力。對於廢督後之法。迭向該派各疆吏密電磋商。近日已大致商定。內容似畫分全國爲九軍區。每區設軍區長一員。畫分之法大約如下。（一）直魯晉。（二）蘇皖豫（三）湘鄂贛（四）閩浙（五）兩廣。（六）川黔（七）陝甘新（八）奉吉黑。（九）熱察綏（外傳畫分十區之說。略有訛誤）除上述九區之外。內外蒙西藏青海各地。列爲特別區。其駐兵計畫。因地方情形之不同。與各軍區有別。預擬之軍區長人物。似爲曹吳兩使及齊燮元陳炯明唐繼堯楊增新王懷慶吳俊陞等。茲聞某參謀長言。裁兵當先點名。點名即是裁兵。點名後無礙曠可撈。督軍可以不做做督爲撈礙曠耳現有兵不及乎而領全餉者。實則全國軍隊。不至百萬云云。

滬漢舊議員北上消息
▲因粵孫已敗之故

舊會議員連日報到者。已日見其多。昨聞漢口方面滯留之議員。又復有數人到京。查舊寓漢口之議員。全數共三十餘人。聞實分三派（甲）附北派。（乙）附南派。（丙）觀望派。甲派約十八人。乙派約七八人。丙派最多約十餘人。甲派自天津籌備處成立後。即有數人北上。乙派除少數與孫文有特殊關係赶赴廣州外。餘者仍逗留漢口。丙派初無所謂宗旨。其意以北會既不足法定人數。南會亦不甚可靠。故暫特觀望態度。決定最後何方勢勝。即歸何方。現南方已敗。寓漢各議員。大多數身雖在漢而心已歸北。加以前日黃陂又派羅俊之前往致勸。故日來多數均將準備北上云。

張壽齡有將被查辦說
據某方面消息。某某當道以前烟酒督辦張壽齡。爲東海私人。在任時所作所爲。弊端百出。刻已派人着手調查。一俟得有証據。即將交由法庭依法辦理云。

黎總統關心民瘼
▲將頒布禁止預徵丁漕之命令

頻年以來。因軍閥勃興。武人跋扈。各省之招增軍隊。遂漫無限制。中央既無力以供給其誅求無饜之需索。而地方財力。又以幾經剝削。亦陷於山窮水盡之境。於是相率而預征丁漕。最甚者。如湖南一省。已預征至四五年之後。值此軍事時代。商困於肆。工罷於市。農輟於野。更安能勝此漫無限制之担負。昨據公府消息。大總統軫念民艱。頗不以各省此種舉動爲然。特召顏揆入府。議論此事。總統主張通電各省禁止預征。以蘇民困。顏氏亦表同意。有日內頒布明令之說。或用通電形式行之。亦未可知云。

饒漢祥可望回京
府秘書長饒漢祥辭職赴津。蓋因某派人反對之故。彼不願以文字之鬧。使人不滿意於中央。引以自責。不如歸去。且京津咫尺。大可自由往來。在總統之意則電自我『總統自稱』發。文字上當由我負責。與秘書何干。連日或通電或派人。仍促其來京。大約明日或可回京也。

駐外公使又有改稱大使說
▲英日美法義五國

頃據外交部消息。盛傳已久之駐外公使。改爲大使問題。沈寂無聲者。已數閱月於茲。近日顏惠慶總長。對於此項問題。又在提議之中。其預擬改稱者。爲駐英日美法義五國公使。但此舉須先探取國際之意見。方能有所決定。外傳業已提出於國務會議者。尙屬過早。惟目下確在進行之中云。

中央否認聯省制
邇來各處趨勢。多有主張組織聯省自治政府者。據閣府院當道。對於此事。一再審核。以自治固爲順應人民要求。應予承認。且已迭頒命令施行。然其聯省一節。係南方所倡。內幕恐演分裂局勢。故討論結果。擬將自治詳加解釋。使各省了解一切。不允聯省。可施別種方針云云。

黎總統尊重民意
▲願輿論爲政府之後盾

據公府某要人云。元首談及大政方針。決取政治公開主義。因鑒於從前之非法行動。對於輿論。或堅守秘密。反生誤會。或枉用收買。致起爭端。一則欲蓋彌彰。一則弄巧反拙。嗣後凡有應公布之件。隨時發表。不畏以輿論。爲政府之公敵。而願以輿論爲政府之後援。蓋政府既無陰謀。則無取箝舌主義。至於輿論界以公道爲宗旨者。則毀譽德怨亦聽其自然而已云云。

兌換券將成廢紙
看董康如何維持

董康發行之二百萬定期兌換券。原經閣議決定。按月由鹽餘項下撥付基金二十三萬元。並飭各路局電局以及收稅機關收用。惟因商民懷疑。故市面不能使用。近復因正金銀行扣留鹽餘五十七萬之故。致基金無着。信用愈失。至各路局除京綏路允搭半數外。其餘各局仍不使用。非到期之券。一概拒絕。又電報局亦不使用。致該券。分文不值。而各機關人員。因端節所發薪俸。有七成兌換券。今各處不用。遂致怨聲載道。此誠爲董康之惟一弊政。而各局竟敢公然抗命不受。亦足見財交兩長之威信矣。

營業科目

[illegible] 西洋沿盆 建築用金物一式 土工鉱山用具 洋釘鐵網鐵絲 亞鉛鍍鐵板類鐵

[illegible]鋼鐵製作 瓦工料一式 衛洋大小便器 洋式洗面器類 耐久練瓦粘土 必其阿斯夫阿路德

紅磚塗料各種 機械油車輪油 防水劑各種 青銅及坡倫芝金屬類製作 防火用西阿資達 建築用油紙原油紙

美國耶路安豆達翁會社金物一式便利瓦

庫藏豐富

美國瑪斯達會社代理店 (S.S.)

三昌洋行

奉天宮島町九番地(電車道側)

電話長一二〇一番

美國製金庫發賣

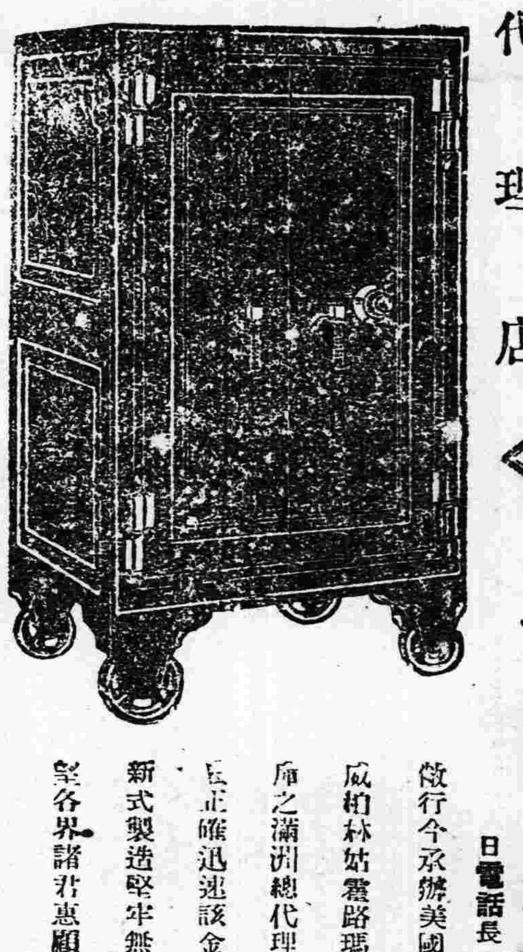

敝行今承辦美國金庫界之權威柏林姑震路瑪併會社製金庫之滿洲總代理店到貨交易正確迅速該金庫爲美國最新式製造堅牢無比價格低廉望各界諸君惠顧是幸

營業課目

輸出入、油房、製粉、電燈電話、鐵道、工場、鑛山用諸機械、金庫、衡器鐵、鋼、土木建築用品

Sole Agents
For
The Samuel Samuel & Co, Ltd
The China Electric Co Ltd

奉天浪速通
合名會社 藤田洋行
電話{三四三、二二二四 / 二九四}
振替大連一七八番

特請花柳專門大家

現由上海來奉特治先天後天梅毒急性慢性淋病或誤用頂藥或打無效藥針愈後再發致轉升天落地種種險症無論新得舊染治好不同手到病除永不再犯病好交錢以重信用貧者施治

○寓大西關上頭英美大藥房

弊行主藤田養在藤田洋行專辦鑛山工廠用機器材料今有拾七年專蒙民國官商兩界愛顧最深不措感謝這回獨立經營事業自期披歷誠心從事欲報官商兩界之愛顧

諸位各台祈伏倍舊愛顧 謹白

專辦

鐵道、油房、礦山、工廠所用大小機器
水唧、自來水器銅
碶、鐵鋼、材料、倉庫、衡器五金
交期確實、品質保證、價格公平

奉天 同天洋行 藤田養

本店 日站琴平町六番地 電話一四二
支店 城裡大南門裡路西 電話二一九

敬啓者時下中國一般撮影界日盛一日刻下正撮撮影界之好時節

照像機械

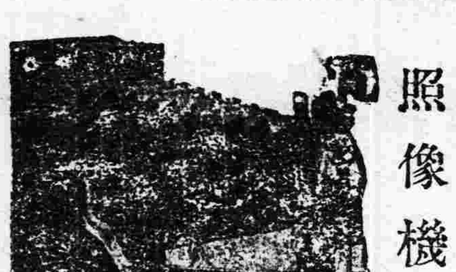

弊店特由德英美各國選購精巧無比之照像機器以及照像一切材料從廉出售以酬顧客之雅意敝店開設滿鮮數年餘茲將專販賣照像機械爲業以誠實懇切故蒙中日諸君之光顧敝店乃德國優路捏滿會社及矮克發會社在滿洲總代理店尚爲英美法日有名製造會社之特約店所有機械藥人無不試用種種材料一應俱全

照像材料

現在庫內豐富請不拘多寡購用一試爲荷

奉天浪速町六
岡田本店
電話{三三四番 / 九五三}
振替大連一〇七一番

在庫品表 定價表 型錄 無費送贈

小賣部 奉天浪速町六
支店 大連信儂町
哈爾濱 烏家石道瓜牙街

鑛山炸藥 槍砲子彈 照像機器

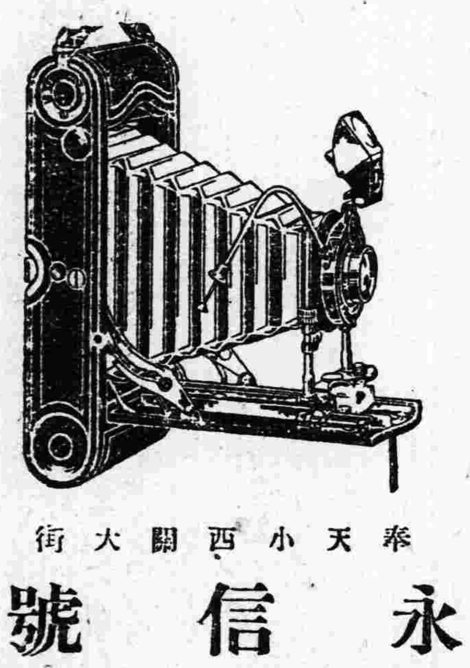

花牌汽水發賣 在小河沿有零售所

奉天小西關大街
永信號
中華電話一一三一 日本六三一・一〇四

▲醫學博士久保田晴光先生創製▼

新藥 阿斯豆媽豆路

▲藥學士山下泰之先生監督調製▼

獨特之點 異乎他藥不須服用多次以一回之服用立見效果此特點也

效果之點 其爲喘息痰咳之特效藥自不待論並能增体溫防感冒

藥名就於阿斯特瑪特爾之說明

難治之病其數不少就中爲喘息一症尤爲難病中之難病中之纏病古來雖有種種藥劑可以應用然至頑強之病症殆無能奏其效今僅可以阿斯特利拿林注射而消其一時之苦惱誠痛根之至也故今若有阿特利拿林之代藥而可以內服者爲於患者之座右隨時服用其適量以頓挫抑制俾其後則永年不愈之難症逐必將濟其影響因以喘息之妙藥稱之以亦無妨也醫學博士久保田晴光先生就實驗以喘息研究者迄今十年古來以善治喘息之漢藥種施用於動物實驗的而爲基礎竟發明創製一新藥劑以此用之於多數喘息患者屢服效無論何時收效越之效果是誠同病者之一大幸福也

本藥局請博士學得其法又仰藥學士山下泰三先生製藥萬端之指導遂以調製一新喘息治療劑阿斯特瑪特爾以廣爲提供於治療界是本藥局竊得自誇者也

阿斯特瑪特爾是褐色透明之溶液有佳快催眠性之芳香其味僅苦雖者依法服用即能止咳喇去呼吸困難之症且能使胸中生開蘇之感服藥兩三回則病狀頓覺輕快恢復元氣誠本劑之特長處也又本劑無副作用患者可安心常服之

（適應症）喘息之外急性慢性之呼吸器疾患咳嗽喀痰之附帶症如氣管支黃百日咳肺核咽頭炎等

用量大人一日用量自十瓦至十五瓦約三茶匙

用法通常一日三四回每回約一茶匙以一酒杯之熱湯調會之雖係內服而於發作時服用特極有效日連服無害

欲試用者請來店面試無値贈呈

製造發賣元 奉天松島町十四番 鶴原製藥所 電話{一五〇五番 / 長三二〇八番} 振替大連一〇八〇番

劑藥師 鶴原正春

日本販賣所 門司市本町二丁目 鶴原誠藏商店 電話{二五六、九四五番} 振替福岡一〇八六番

「特約店城裡四平街大德生藥房」

健胃强肺

遇有下痢肚痛等症一服本劑見効如神眞可謂整胃調腸之靈藥也

勸君肚裏稍覺不爽快立服本劑可也如果大意必有後悔不及之患

ヤマダセイロガン
山田正路丸
大連東昌洋行

資誠堂鑑製

奉天小西關 東亞公司 藥局 電話一七八

老福順堂廣告

總發行所開設奉天大南關●製藥各種各城鎭均有代理

奉天巡按使化驗●北京內務部立案●奉天警察廳化驗

頭痛藥 每袋五角 / 睡藥 每袋八角 / 胃痛散 每袋三角
祛痰散 每袋五角 / 咳嗽藥 每盒八角 / 瘡毒膏 每盒四角
牙疼水 每瓶五角 / 吐血藥 每袋五角 / 大補血 每瓶一元
殺蟲散 每袋角半 / 退瘧散 每袋三角 / 瀉下藥 每袋二角
虎骨熊油膏 大張六角 / 參茸百補丸 大匣五元 / 寧坤至寶丸 每匣二元
虎骨花蛇酒 每瓶元半 / 甘露藥酒精 每瓶一元 / 理血健胃丸 半打七元

最新編定 **製藥彙報** 業已出版

如承索閱隨時寄贈

（內容）一、序 一、通函治療規則 一、函購規則 一、本藥店啓事三則 一、註册執照獎憑佈告各種影印 一、製藥各種功能主治服法用量價目附注各病原因症狀及攝生法 一、擇錄局方各藥價目一覽表

（附啓）本彙報係屬贈品承索閱分文不取但請開明同件處所姓氏併請注明係由閱盛京時報得知爲荷……本藥店謹啓

健胃散 每袋四角 / 癬疥水 每袋四角 / 感冒藥 每袋二角
治痔膏 每盒一元 / 瀉痢散 每袋三角 / 腳氣水 大瓶六角
梅毒丸 每袋六角 / 消毒丸 每袋四角 / 淋濁丸 每袋五角
平瘟散 每袋一元 / 香丹 特包二角 / 遺精藥 每袋六角
筋骨疼痛藥 每袋四角 / 小兒驚風散 每袋三角 / 小兒消積散 每袋三角
清胃化積丸 每盒六角 / 利水消腫藥 每袋五角 / 通明眼藥水 每瓶五角

奉天德慶增藥店

專門神效補天丹

此丹創造道光年間久已各省馳名其銷售之廣自不待言今有無恥之徒假冒本號牌票雜湊群藥希圖漁利其害非淺是以復加精細小心綵商標爲記尤願諸君請認商標庶不致誤茲將所治諸症詳列於下專治先天不足後天虧損諸虛百損五勞七傷脾胃兩虧飲食無味四肢困倦筋骨痠軟面黃肌瘦咳嗽虛喘填精補髓腎虧遺精常出涼汗強腰壯骨大補下元長陽種子滋補下元之神藥也每服三錢早晚空心服用鹽水送下屢服速效每觔奉小洋三元二角外埠函購者郵費自備諸君需者請將藥資郵費一併隨函擲下必遵照寄不誤耳

參茸虎骨延壽酒

此酒專治遠年近日腰腿疼痛半身不隨口眼歪斜左癱右瘓手足麻木甚至臥床不起久近作痛兼治婦人經脈不調乾血癆傷子宮虛冷久不受孕以及虛勞等症並皆治之其效如神常服者有延年益壽長生不老之功每服五錢日飲一次婦人老弱以及童子者僅服三四錢朝服晚效病輕者一服病重者數服全愈誠有起死回生之力定價每瓶半觔奉小洋一元六角每兩二角五分言無二價厭此症者請購服之方知所言不謬也

神效加味二仙丹

天腸風下血者乃大便出血故也因臟腑蘊積濕熱成毒而多食辛燥之物風邪冒觸腸胃流熱或因酒色過度七情六淫所傷至便氣血逆亂榮衛失調不能攝血歸源耳以致大便下血日久不愈元氣下陷面色痿黃四肢困倦不思飲食無論糞前糞後遠年近日服之其效如神每服一丸開白水送下忌食牛羊肉燒酒辣椒葱蒜一切辛燥之物每丸奉小洋三角言無二價

補天丹代理處

吉林德慶祥 洮南縣德慶祥 鄭南縣德慶厚 遼陽增發鈺 登州府天餘成 新民縣允記
湖南縣德慶長 梨樹縣德慶亨 依蘭縣德慶昌 哈爾濱福順堂 江省德新書局 岫巖永慶書局
遼源縣德慶合 寧安縣德慶福 四平街驛德慶興 哈爾濱振盛源 開原驛並和源內
八面城德慶同 通遼縣德慶豐 郭家店驛德慶隆 營口興茂福 德慶元
寬山縣德慶東 開魯縣德慶西 范家屯德慶和 安東福勝東 通化縣福順隆
長春德慶鈺 朝陽鎮德慶通 佳木斯德慶安 西安縣德慶和 公主嶺允興久

虎骨酒各城鎭均有代理之家

本號開設奉天小北關白塔寺東邊

德慶增主人謹啓

擇發油以五百箱爲限 特別減價發售 有希購者請速來本店面談可也

奉天松島町十四番 鶴原製藥所 電話{一五〇五番 / 長三二八番}

膠皮鞋 批發 奉天千代田通 當麻洋行

各樣煤炭一概俱全 奉天小西關 南滿公司 電話{日五三二號 / 中國五一六番}

內外兩科 婦人科產科 花柳等病

地點大西關高等審判廳對過 中國電話一三五三番

普生醫院

本院長前充南滿分院女醫士歷有七年

院長女醫 旦美千與

304

東三省新聞

▲奉　天▼

○省會電告選任省長

東三省既藉口聯省自治省長一席似應出於民意故省會議長白永貞之代理省長雖係當道所指派在表面上要不得不謂為出于民選白氏就任代理省長後省議會受當道頤使乃與中央政府去電大致謂奉吉黑三省聯省自治會成立後現經本會公舉本會議長白永貞為奉天代理省長藉以維持全省治安云云第不知中央果能許可否（正）

○奉天省長問題再誌

奉天省長一席業由省會白議長暫代惟聞當局之意確擬畀之王岷源只以王氏現下有疾不得不以白氏暫代但王氏則決不肯就其理由（一）中央曾有任王之明令王即電辭中央自難受奉天之任命及奉氏之選任（二）軍人派反對王氏者頗多（三）張使種種計劃與個人不無意見相左之點（四）病重待養有此數端王氏不但不肯進而就任省長且欲退歸鄉里目下只時間問題耳然則省長一席將來舍白氏外亦無他人矣

○停戰中之軍事訊

奉直續戰之風傳　奉直停戰言和迄已兩週尚未開始會議照情勢而論似已決裂殆無疑義自昨（廿八日）晚各界竟有奉直双方業於二十六日開火之說因直軍遽食前言突然前進以致又復砲火相見兩軍之死傷者又復不少至於孰勝孰負未得確切消息但昨日京奉車迭運傷兵回奉其有戰事之發生殆可斷言姑誌以待續詳（正）

▲又訊云奉直兩軍均各撤兵以待和平解決詎意二十七日晚兩軍出探在維所地方互相衝突旋即雙方退却各不追逐有無死傷不得而知（牟）

▲直軍行動之密報　張氏昨接密探迭來兩電報告直軍現狀一電謂直吳現在京津一帶大募兵丁以補缺額一電謂直軍又在琉璃河建築砲壘挖掘深長戰壕屯駐重兵嚴密警備給戰張氏知之甚為忿恨決計與之不肯甘休云（正）

▲張作相今晨赴綏　陸軍二十七師師長張作相日前奉召來奉參與對直媾和會議茲以前敵軍事又形吃緊特於今日帶同差弁前往綏中以便主持一切並聞該師長此去大有不克直軍雖碎身粉骨亦不旋返之決心藉報張氏知遇之恩云（正）

又訊云二十七師師長張輔臣因辦理撤退關內奉軍事宜回奉僅及數日現又奉當局之命赴錦辦理某項軍政定期于下月二日帶領師部全體人員前往云（歌）

▲又運糧秣赴綏中　奉直媾和因雙方條件太苛以致調人行將脫離關係直軍方面雖有一部撤退但係殘傷部分餘仍繼續備戰奉軍方面雖實行撤回二旅要亦不敢廢弛日昨又運赴綏中糧秣七列車由兵站處輸送隊張隊長押送云（鵬）

▲又運送巨砲五尊　衛隊旅旅長張學良以奉直雖在和議中倘或決裂即須開戰不得不先作最後之準備將前由前敵運回之巨砲十餘尊在兵工廠修理現已修妥五尊於二十八日運赴綏中云（牟）

▲輸送子彈五十箱　兵工廠每日加工製造子彈以備臨時急需者數日間共製有五十箱已於日昨午後二鐘押送車站運往前敵云（牟）

▲運回傷兵三百餘　奉直兩軍因双方所提條件均甚強硬現復有開火風說聞昨日（二十八）由綏中運回傷兵三次共計約有三百餘名有眼睛洞穿者有頭部受傷者有手足破殘者狀甚悽慘到站後旋分別用軟床或僱用洋車抬送至赤十字會所設之臨時軍醫院及北關衛生醫院云（正）

▲由俄購到槍彈　黑龍江督軍吳興權日前派人赴俄所購軍火不明眞相咸多揣測茲據較確消息吳督此行實為招募軍隊購買槍彈砲藥等軍用品而去除日前運來巨砲外昨復購運來奉者計有新式快槍八千子彈五十萬粒云（正）

○吳督軍電告來奉

張氏擬開軍事會議前曾電召吳江督迅速來奉聞吳督來電准于廿九日早六鐘到奉張使當通令各機關官長赴站迎迓至使署云（牟）

○白代長表示政見

奉天省議會議長白永貞業於二十七日下午經張氏委任就任代理省長昨二十八日上午在省長公署召集文武各官及各界領袖到署開行政會議白氏特備茶點以資招待並向衆宣言此次代理省長之情形及個人對於行政之主張頗有泮渙欣羨之色說者謂其平地一聲雷殊無足怪云（正）

○張氏大罵辭職者

近來軍政大吏均紛紛辭職張氏昨在署開會議時提及辭職者憤激異常大罵伊輩之無良心可以共安樂不可以共患難列席者聞之粲然（蓮）

○喬漢章將辭兼職

東三省航空處長兼軍署參謀長喬漢章現聞已擬辭去參謀長兼職專任航空事宜遺缺聞楊鄰葛丁潔忱均有希望云（歌）

○于雲章赴京作罷

奉直停戰議和張氏有派于沖漢為總代表之說茲聞現因條件未能通過行將決裂于氏西行之議決定完全作罷云（江）

○當局將效法浙盧

近一月來當局既不遵從中央命令亦不奉行自治主義究將如何殊難索解茲聞已深知自己所處地位難以大白于世且難持久因之已擬效法浙盧宣布廢督自任省長後督辦以臨時會而資立腳所謂換湯不換藥者此之謂歟（歌）

○招募游擊隊續訊

當局擬招募游擊隊一萬名其原定計畫係招馬隊五千步隊五千近已更改步隊不限額數即過五千亦予收納以厚實力云（歌）

○財廳長易人消息

王永江鑒于四面空氣之不佳已請病假據聞已抱定辭職決心觀其宥日通電長期休養一語其態度可知財政廳長一席當局已屬意王維宙蘇毓芳二氏云（蓮）

○軍界反對楊鄰葛

楊鄰葛當前任軍署參謀長時為軍界各當軸反對而去此次重來張氏及其公子漢卿對於楊氏均頗信任擬以某重要位置畀之但一般上級軍官若湯氏等均不贊成楊氏又恐難獲長久立足云（蓮）

○奉天擬設廢兵院

直奉之戰運回傷兵不下數千名除治療全愈及傷重而死者外傷痕雖痊已成殘廢者為數甚多此項廢兵無所收容奉當局擬創設廢兵院一所內置各項工藝使各廢兵酌量習藝既得養贍復資利益云（蓮）

○頒發警察功過令

警務王處長為獎勵警察剿匪前曾製定警察剿匪功過令該令分別功過極為詳晰昨特頒發各縣施行云（歌）

○榮書記官返綏中

二十七師書記官榮叔有此次回奉在省小住三日將各項公務辦理完畢於今晨乘京奉早車遄返綏中云（蓮）

○兵工廠預備交代

東三省兵工廠督辦陶治平因病辭職業蒙允准遺席不外以代理督辦富葆廉與航空處長喬漢章二人繼任日內即可發表該廠各處各科人員以為新督辦接事必有一番更動去留難以預定遂於二十七八九三日紛紛辦理交代云（牟）

○陳司令添編憲兵

北京奉籍憲兵俱被遣散歸來憲兵司令陳興亞以是項憲兵教練有素竭力職守若不設法收留置之閑散殊為可惜前曾呈請張總司令添編憲兵連專事收留此項憲兵庶幾該兵不致有向隅之嘆而地方亦得藉以保守治安茲聞已承批准所有官長不日即可發表該兵已開始召集云（本）

○湯玉麟今晨返奉

駐熱河境內之第十一混成旅長湯玉麟及所部各團營長等二十餘名因奉張氏電召於二十九日早晨八時由京奉車返奉向張氏報告一切云（江）

○清丈局之病民

清丈局自開辦以來利於官而不利于民現聞該局于清丈之遲滯及清丈後之延宕致使民戶納糧諸多困難蓋甲應納糧而地又歸乙縣署無論甲乙一律催征致有重征之弊云（宋）

○定期校閱憲兵

東三省憲兵司令陳興亞以奉天憲兵營兵士及臨時憲兵值茲溽暑天氣恐槍械銹腐是以擬於七月五號起至十號止親自校閱云（鵬）

○張氏傳見喬處長

張氏以奉軍官積極整備第三次開火飛機一項為戰事上最要之物特於日昨（二十八日）午後一時傳見喬漢章處長囑令積極整頓萬不可到陣時致有不利云（江）

○俄武官將往前敵

奉直和議破裂不日將繼續開火聞吉省督軍吳興權聘請俄國武官廿五名于廿八日上午八時來奉謁見張氏令往前敵助戰云（江）

○增子固來奉原因

江省湯源縣煤礦總辦增子固於日昨來奉謁見張作霖氏下榻於前使署內聞其來奉原因係關於奉直和議破裂特來調停並請趙爾巽來奉以便共同磋商最後之條件云（江）

○覆電無排直情事

奉軍敗退而後張氏對於直人恨之刺骨大有將直人民盡殺始快之意直籍之縣知事亟以有通直之嫌逮撤下獄者無論矣且欲將直籍之稅捐人員及其他一切人員盡行撤懲刻正在密查中事為北京政府所悉曾來電質問聞張氏於昨日覆電聲明並無排斥之意其排斥直隸人員情事所有撤辦人員皆由公民舉發其有吞款殃民之確鑿證據者云云（正）

○東文校招生特點

東文學校張校長現在籌備下學期招生聞報名者甚形踴躍緣該校於上月奉到外交部定字第九號批令該東文畢業生准其考試外交官與領事官有此特點故投入該校者頗夥云（宋）

○郵局電調帳務司

南滿郵務管理局帳務司頃奉交通部令他調遺席經卜鄉務長請准交通部電調四川郵局帳務司日人金子謹一郎充南滿郵務管理局帳務司日內即當來奉云（大）

○病院賞給受傷兵

受傷兵士居住日本赤十字會病院者甚夥赤十字會為體恤特計購手巾扇子洋皂胰子烟捲糖等物分給各受傷兵士以示體恤云（大）

○省議員官運亨通

政界消息奉天政治張氏現定雖不能公之人民完全自治然而奉人治奉在所必行是以將來縣知事各局長以及地方各職員必由省議員中遴選任命至少亦必須奉天人方為合格一般省議員宦途將闊官運將至罔不欣欣然有喜色云

○將組織道德分會

李佳白江紳童二氏在山東組織萬國道德大會現已成立各省人士多有聞風興起組織分會者省議會議員某君已擬聯合各團體在省城組織分會以端風化現正着手實行云（歌）

○納涼園之開幕期

附屬地隅田町之納涼園每屆夏季即已開辦奉人士視為絕好之納涼處所惟備時初經創辦設施未能大備今年又大施工作重建大廈新闢溫泉按置五彩電燈種植花木而又設噴水池演電影戲以饗遊客現下諸般工事業已完竣定于七月一日開園並為慶祝開園起見自一日至二日間將浴池公開任憑遊客入浴不受浴資省垣有此清涼劇所可不患無卻暑地矣

▲吉　林▼

○魁星階長吉有望

▲張總司令之屬意
▲各法團之推戴

吉林省長一席經東三省保安總司令指揮奉天政務廳長魁星階一節吉林各法團及公民學生等希望吉人治吉甚殷魁氏長吉共表歡迎惟恐中途有變別生枝節吉林公民學生團等擬即本張總司令囑吉民選省長之初意即聯絡各法團向省議會請願選舉魁氏選出後一面電請中央任命一面電請張總司令促魁氏來吉現正在進行日前二十六日晚省議會副議長劉樹春自奉歸來謂張司令決擬東三省實行軍民分治吉林省長一席確屬意魁氏因此公民團學生團各法團等擬即藉機推戴魁氏長吉不久當可實現云

○法團代表晉京訊

據駐奉代表謂奉直戰事完全和息大局確已轉圜奉天各法團及東三省省議會聯合會為向中央陳訴東三省最近之情狀並為張前巡閱使表白對直開戰之苦衷擬以聯名吉黑各法團同遴代表晉京向黎大總陳請一切藉維持東省現狀而便辦理善後聞吉林各法團對此頗表同意云

運動界消息

◇第四次華北運動成績報告

百碼	十秒五分之三
二百廿碼	二十四秒五分之三
四百四十碼	五十七秒五分之一
半英里	二分二十秒
一英里	五分十秒
三英里十八分	一分四十秒
半英里接力	
一英里接力	四分三十秒
高欄	十七秒五分之三
低欄	二十七秒
跳高	五尺八寸
跳遠	二十尺十一寸
三級跳遠	四十尺五寸
撐竿跳高	十尺六寸
立定跳遠	九尺二寸
鉄球（十二磅）	四十尺五寸
鉄餅	一百零三尺
標槍	一百二十五尺
五項運動	三百四十分
十項運動	六百八十分

○農校風潮起訴訟

省立甲種農工業學校校長陳曉峯受職教員學生之反對經教育廳撤換後聞陳氏以該校職教員學生把持囂張擬即在法廳控陳罷名分別不控呈知將來結果如何

○教育經費之追加

教育廳周廳長以吉省留學東西洋及國內各地學生之學費不足並因省立各教育機關十一年度之預算均要求追加統計十一年度省教育經費須照十年度追加吉大洋三萬元迭向財政廳商榷將來可望辦到云

○敦化縣設稽查處

延吉道尹敦化縣知事及駐防該縣之第一混成旅獨立營營長以縣境山林叢密胡匪出沒無常查匪人感著軍警服制惟恐潛入縣城為防滋擾便於稽查起見特在縣組設臨時軍警稽查處定期四個月至十月初裁撤請軍政兩署通令各軍警團凡過縣境須交驗護照或行軍印照以防胡匪混跡而維治安業經軍政兩署批准施行

○省憲注意保衛隊

王代省長以各縣保衛隊有維持地方公安之責極關重要迭經通令切實整頓詳察改編以來各屬辦理情形成績優良者尚屬不乏現屆青紗障起荏苒潛滋值地方多事之秋軍警尤有鞭長莫及之虞若不力圖自衛誠恐匪勢滋蔓患愈難防特通令四道區保衛團督練各縣知事所有各該縣保衛隊駐紮地點是否扼要對於剿捕能否認眞丁額裝械是否完全應由各該督練知事淬勵精神認眞整頓遇有匪患發生務須隨時殲滅一面將預備團丁切實編齊妥為訓練俾收守望相助之功該督練知事等或責有攸歸或職司守土本署即當以此為殿最合亟令仰各該督練知事即便遵照辦理毋稍違誤干咎云

▲營　口▼

○儲蓄會選舉職員

地方儲蓄會成立以來諸凡就緒惟職員尚未正式選出該會以責任攸關故于廿五號向各股東投送選舉票及入場券並約定廿六號午後一時在商會大樓開會選舉職員云

○令禁出售副狀

籌檢廳現接高等廳轉司法部訓令略謂查各省狀紙加價小民負担已重乃近聞各廳縣有狀紙以外添製副狀售賣者殊屬非是僞為抄錄訴狀起見儘可用普通公文紙抄錄照章徵收抄錄費亦無添置副狀之必要仰即認眞查禁其已製售者並即一律廢除以符定章務各凜遵云云

○省令署假提前

教育機關昨接學務陳監督轉省教育廳令略謂署假之期前已通令在案惟近日大氣炎熱異常各校署假權散放似較適宜茲特從新規定七月一日放假八月一日照常受課仰即通知各校一體遵照等因教育會刻已傳知城鄉官私各校遵期放假云

▲海　城▼

○延知事因公晉省

縣公署延知事現因要公必須晉省面謁上峰請示機宜特於月之二十七日午前九時乘南滿車晉省俟公畢即行遄返云

○喬所長嚴查逃兵

警察所長喬子駿現以奉直停戰議和之際保衛地方公安是為當務之急每有由戰地逃兵竄入海境或係當地人或係外縣人恐流入為匪擾害治安該所長除諭各區警官嚴查具報外復派一區巡官長警於街市茶房酒肆戲園妓館巡行密查務期散兵游勇各歸正業不致混入匪類以為人民之隱患云

▲哈爾濱▼

○興安嶺森林案簽字

興安嶺森林問題二十五日由中日俄三國代表在齊齊哈爾已經簽字茲聞出席日代表入江氏之談話云該問題以有種種困難事情前年以來久已停頓今次所以急告簽字者實因中國近時漸發諒解事情之眞相先是二十一日吳俊陞督軍曾派其秘書官張氏來哈與駐哈山下日領事締結草約暫行簽字旋至前日張秘書函請滿鐵會社派員赴齊從事正式簽字故由滿鐵方面提出條件約以根據草約時之條文當結條約此事中國已承認之滿鐵因即派予赴齊吳督派遣張氏俄國派遣巴杜利基謝夫前抵齊埠廿五日完終簽字同時定名札免採木公司資本金為六百萬元定由中日俄分担各出資二百萬元以合辦組織會社但總辦一席暫不設置當以理事長一名理事二名辦理經營即推戴李維周氏為理事長俄人方面以巴杜利基謝夫為理事日人方面則在未定中並將扎免採木公司本社設置哈埠林區所設置伊列克哲（興安嶺）地方至其營業期間以三十年為限據聞中國方面對於該公司之事業頗為贊成今後警備一切又將由中國自担妥之該事業之將來順調發展可無疑義云

○修理吉哈電話線

吉哈長途電話延袤六百餘里所設之電桿距今約五六年之久多有朽壞不能架線者若不修理誠恐阻礙靈通該局長陸墉當妥備材料僱工依次修理云

○王督辦巡視哈滿

東省鐵路督辦王景春對於縣務力加整頓接事以來久未出巡辦理如何殊難懸揣特於廿三號搭車赴哈滿路綫調查一切以資改進歸期約四五日云

○意領事離哈歸國

駐哈意大利國領事紀貝傑頃因國家要務非躬親歸國不克辦理特於廿五號離哈南下由大連登輪放洋歸國所遺交涉事宜委書記官盧斯氏代理並函知各機關查照云

○書記官改為僱員

濱江地方審判廳長王銘鼎認眞辦事力整驗務迭見各報前以各書記官多有未由法政學校畢業者且又被高廳質問若不認眞辦理未免違法當將不及格之書記官一律改為辦事員及僱員云

○處長禁路警觀劇

東省鐵路路警處長溫應星接事以來對於警務力加整頓茲聞各所路警於休息時多赴戲園觀劇殊於觀瞻上不雅復於勤務上有礙殊屬非是自示之後望各區設所長官嚴加禁止如敢故違分別懲辦云

○權運局運到新鹽

吉黑權運濱江總倉以春季所存之鹽入夏以來銷售暢旺餘者無多恐不足售蘇倉長當請長春總局倉轉飭營口採運局照撥茲於廿五日運到新鹽六車每車裝一百二十六袋云

○飭查德教會公產

本埠各機關據吉林省長公署第五二四九號訓令內開案准外交部咨開案查德國在華領事裁判權業經取消凡在華德國教會教士其附屬之一切財產均按照中德協約第三條規定完全屬于地方官廳管轄之下悉受我國法律之支配所有在華德國教會公產暨附屬教會之學校病院自應飭令從新呈報地方官廳註冊立案以備攷核除通行外相應咨請查照辦理并飭查明德教會教產列表彙報並將歷年德教會教士在地方置產傳教經過情形詳晰見復等因准此查德國在華領事裁判權既經取消所有該國教會教產完全屬于地方官廳管轄自應切實詳查飭令呈報註冊以重法權除令各道尹呼倫督辦東省特別區警察總處各就所管地方轉飭查明具復並分行外合亟令仰該道即便查照等因各機關准此亦即轉知所屬查照辦理

▲西　安▼

○鄭知事獎勵警士

西安縣鄭韻泉知事對於警學異常認真以夏防時期所有城內治安皆賴警察担任於日昨晚十二句餘鐘帶從人二名身著便服自中大街往南躬親查夜行至南門第三派出所就近適有警士在門前值崗殆鄭知事忙行之際該警士上前盤詰鄭知事以該警值崗盡職問其姓名該警士答謂名潘峻德經鄭知事給洋五角以資獎勵查該所巡長係祝善堂在警界充差多年素日對於警士教練有方經地方長官此番嘉獎該長警等於應盡職務尤為勤慎矣

○駱警長會議回安

西安縣警察所長駱濬卿保甲辦事員陳自明士紳王化宣葉秀亭前准海龍縣自衛團區團長包文俊召集在海龍縣會議以上諸人前往與議曾誌本報該警長士紳等於月之廿四日晚自海龍會議完竣回安所有警甲如何編制及此次會議之詳情俟訪再誌云

▲梨　樹▼

○尹知事點驗保甲

本邑警長兼自衛團團長何顯廷奉編制隊兵將各鄉甲丁調城昨在南門裡高小學操場集合請尹知事親往點驗該甲丁有尚武之精神大為嘉許以示鼓勵云

▲遼　中▼

○調保甲來城守衛

本縣地處要衝居民繁盛更兼當商錢號接宇連衡警察所長恐出發後城內空虛警力不逮故將四路保甲調入城中以厚兵力而資守護云

▲新立屯▼

○史旅長陣亡確息

陸軍二十八師五十五旅旅長史魁元係黑山人曾充砲兵團長多年去歲隨汲之赴熱河在熱境擊匪厥功甚偉當奉直戰爭之際該旅長奉命担任熱河全區戒嚴總司令適值毅軍統領米振標率隊來攻汲派該旅長督隊防禦該旅長當兩軍對峙之時僅帶馬弁十餘名深入毅軍重圍不意行至三道樑地方竟被毅軍擊斃並斃馬弁四五名當時傳言紛紛尚不敢信茲日昨二十八師全部由熱來新遍詢軍界始知該旅長確已陣亡云

▲長白縣▼

○電報局喬遷有日

長白電報局原設於街頭官商各界拍電素稱不便對於電政不無影響該局長黃滋甫君有見於此特呈請電政司准予遷移大街以便官商而維電政聞已批准不日即可喬遷云

▲大　賚▼

○師範講習生畢業

本邑高等小學內附設單級師範生一班現學期已滿各科課程教授完竣刻正分別考試定期舉行畢業式云

▲綏　化▼

○谷道尹回綏無期

綏蘭道尹谷蕓堂前因地方要公晉省請示機宜曾誌本報後得省電吳軍長駐節哈埠谷道尹當往竭見恰逢吳督赴省會議即飭谷道尹在哈守候以便計議松海鐵路並松北市政籌備種種開辦手續事定方能旋綏昨日已遵電通知云

○孫知事突遭匪患

綏化縣署近接急電謂前慶城縣孫知事由省委赴納河縣調查事件途過胡匪百十名將該員綁去各縣速派軍隊堵緝股匪等語查孫知事前在慶城任內曾經被匪攻陷城市已有一次經驗今又被匪綁掠當不致十分驚恐云

○教育社購到圖書

綏化縣通俗教育社附設巡迴文庫實行以來各界莫不稱便惟圖書館原有書籍多未完備該社長劉振書為推廣文化起見由縣請准款項在省垣哈埠購來適用圖書二百餘種現已運到該社圖書館內因而引動各界前往展閱者絡繹不絕云

○函招美術專門生

綏化教育機關昨接上海美術專門學校校長劉海粟公函請各埠教育機關介紹學生入校謂美術為自由思想產物自來衡國之文野者恒以此為據我國美術發達先於歐美各國因我國夙忽視之失於研究本校為培養藝術人材特設專門美術學校現居續招新班之際請各處保送學生務於七月十五日來校為要以便開學授課云

○韓縣佐公畢回綏

綏化縣興農鎮縣佐韓之棟前因地方公務來綏經縣署委赴哈埠領運槍械昨已事畢回縣刻在縣署籌議該埠事宜不日旋鎮佈置北帶夏防手續云

○擴充地方游擊隊

綏化縣自設游擊隊以來保守地方皆甚安謐四出游擊屢獲捷音當此夏防吃緊恐人數不敷分佈縣署特派員在各大店揷旗招募新兵現已募得一百餘名交警教練操法以資擴充地方之軍備云

批　示

▲實業廳佈告

前據礦商佟松森呈請訂正撫順縣阿金溝地方煤礦一案業令撫順縣查覆該商礦區訂正方位相符與鄰商礦區並無包套自應照例核辦除指令外合行佈告該商仰即備具呈部呈文一件訂正註冊費大洋五十元並將原領礦圖一併呈送候轉特此佈告　右仰礦商佟松森知照

冠蓋往來

▲楊宇霆（巡閱使署總參議）帶差弁二十名　二十八日晚由錦縣來奉
▲韓林春（前陸軍次長）▲錢維新（巡閱使署軍需處長）▲白廣都（巡閱使署參謀）同上
▲汲金純（二十八師長）帶差弁二十名　二十九日早由錦縣來奉
▲吳俊陞（黑龍江督軍）帶參謀副官等四十名　二十九日早來奉
▲李雙佩（鎮威軍司令部總參議）　二十八日晚赴綏中
▲李俊軒（第一混成旅砲兵營軍械長）帶兵十名過山砲八門　二十八日晚由綏中縣來奉
▲葉有春（第三混成旅募兵委員）帶新募兵五十二名　二十八日晚由打虎山來奉
▲高濟之（第七混成旅三團營長）帶傷兵六十名　二十八日晚由錦縣來奉

新潮　飛沫

先秦政治思想（梁啓超講）（續）

『古者民始生　未有刑政之時蓋其語人異義是以一人則一義二人則二義十人則十義其人茲（同滋益也）衆其所謂義者亦茲衆是以人是其義以非人之義故交相非也是以內者父子兄弟作怨惡離散不能相和合天下百姓皆以水火毒藥相虧害至有餘力不能以相勞腐朽餘財不以相分……明夫天下之亂生於無政長是故選天下之賢可者立以為天子』……（墨子尚同篇）

法家說

「古者未有君臣上下　之別未有夫婦妃匹之合獸處羣居以力相征於是智者詐愚強者陵弱老幼孤弱不得其所故智者假衆力以禁強虐而暴人止……是故國之所以為國者民體以為國君之所以為君者賞罰以為君」（管子君臣篇）

又說

「天地設而民生之　當此之時也民知其母而不知其父其道親親而愛私親親則別愛私則險民生衆而以別險為務則有亂當此之時民務勝而力爭務勝則爭力征則訟訟而無正則莫得其性也故賢者立中設無私而民日仁當此時也親親廢上賢立矣凡仁者以愛利為務道而賢者以相出為務民衆而無制不可故立禁禁而莫之司不可故立官官設而莫之一不可故立君既立其君則上賢廢而貴貴立矣」（商君書開塞篇）

各家之說皆為救濟社會維持安寧秩序起見不得不建國不得不立君荀子所注重者在人類征服自然有感互助之必要乃相結為羣而立君以為司之故『君』實以『羣』得名墨子則以為欲齊壹社會心理形成社會意識所以有立君的必要管子所說和諸家大致相同他說『民體以為國』對於『國家以民衆意識為成立基礎』的觀念指點得很明瞭無則國家的首長——即君主從那裏發生出來呢？儒家根據『天生民而立之君』的舊說是由天所命但天是個冥漠無眹的東西此說未免太空泛了墨家說『選天下之賢可者』像是主張君位由選舉產出但選舉機關在那裡選舉程序如何墨家未嘗明言法家的商君書把國家成立分為三階段第一段是血族社會靠『親親』來結合第二段是部落社會靠『上賢』來結合第三段纔是國家社會靠『貴貴』來結合他所說和事實很相近我們拿歐洲歷史——就中日耳曼民族歷史都可以證明（未完）

●奉天各糧行市（二十九日）

大豆　一元三角五分

●各地電報

●東三省官銀號匯兌行市

上海匯現銀五錢二分

郵寄報費者注意

神皋雜組 (本欄歡迎投稿)

小說

社會小說 徐生自傳 (四) (儒丐著 禁轉載)

第一章

我回家之後。家裡人都接着我笑道。下學了。上學有意思沒有。我此時已把學房內容看明白了。不照從前那樣膽害怕。心裡比早晨舒服多了。因和我母親說。阿娘。學房老師也沒打我。也沒說我。我不怕他們了。我母親說。老師沒有無故打人的。你自要好好念書。比別人强。老師不但不打。還要獎勵你呢。我見我母親這樣一說。由心眼兒裡高起興來。又見那些學生。頑皮涎臉。沒一個像學生的。當下我便自負起來。想要與他們競爭一下子。或者不至落在他們後頭。此時飯已得了。我父親也家來了。問了我幾句話。我都說上來了。便和我母親帶着我們兄弟姊妹一同喫飯。彷彿與我慶賀入學。飯菜也比平日很豐盛的。當日家庭和樂景況。老人愛子的恩情。直到今日。還在我腦子裡印着。飯後早有同學的邀我一同上學。這些孩子。雖然沒有什麼大出息。較着從前在街上野跑的那群孩子。强多了。這時我母親與我幾個大錢。我便隨他們一同上學去了。午后的功課。與午前不同。不過是習字誦讀。因爲是夏天。教員來的很晚。大概他們先得把午覺睡足。纔到學房來呢。可是在學生方面。也很願意他們晚一點來。好在街上多玩一會兒。學房門前。便彷彿一個小鎮市。一株大槐底下。賣什麼吃的都有。學生的零錢。便都花在那幾個担子上。今日這個學房。已然改了國民學校了。把學房前面一所關帝廟。也充作校舍。可憐人民的生計。大不如從前了。新式學堂。倒沒有往日舊學房看着興旺。男女學生。差不多跟叫花子一樣。門前一個賣食物的也沒有了。那株蔭庇學子生的大槐樹也看不見了。令人頓興往事不堪回首之慨。

午後一點多鐘。教員纔來。四班學生。都歸了原座。盤腿四角的。在小矮桌子上習字。若在今日。一分鐘也坐不了。那時却不以爲苦。我們大家寫字。教員在那邊看宮門抄。在這一點鐘內。倒很安靜的。不過有幾個學生。時時到老師跟前去領出恭牌子。穿梭也似。總也不停。我偷眼一看。却是早晨罰跪的那幾個。我心理詫異道。他們那里來的這些屎溺呢。怎的老師也沒看見。總是他幾個出恭嗎。我想到這里。我便起了一個奇心。打算到便所看看。那里一定有什麼好玩的東西。却好我這時正欲小便。我便到二班老師那領了一個出恭牌子。到了便所。一看。那里有兩個學生。也沒出恭。不過在墻陰下。畫地玩呢。我纔知道他們所以屢屢出恭。不過藉以逃學。敷衍他們的時間。雖然是便所。在他們却當作避秦的桃源了。

(未完)

筆記

▲友誼小傳 (六)

老嫗曰。你二人深情厚意。知之稔矣。但當常留餘地。澹而愈永。親之極者。疏之機也。來日方長。後會多多。三五日內。吾還來望汝。言罷。飛車而去。二人閉門。携手進房。永年得意洋洋。牛氏啼哭不住。永年曰。異哉。昔日朝不慮夕。從未見爾有愁容。茲賴良朋提携。分潤。得有今日。向後。雖不能衣錦食稻。斷不至如前日之飢寒。福來不會受。自尋苦惱。大爲掃興。牛氏曰。子三年於外。書不來信不去。家中景況。你一概不知。我爲汝訴之。自君出門之後。常哥不錯。當即使愛媽前來。傭工作伴。一舉兩得。柴米諸所。無一不備。實爲美意。終不敢忘。永年曰。朋友之道。至矣盡矣。還要如何。牛氏曰。不要忙。聽我說。這柴米告罄。愛母回頭索取。翻然變卦。謂只供其暫時。那管其常。好在愛母維持。向大門富戶。攬些手工。三年之內。愛娘之足。無日不踏街頭。予之兩手。無時而離針線。因而未受飢寒。不然。常索我於枯魚之市矣。良朋何在。分潤何在。永年聽罷頓足曰。壞了壞了。牛氏驚問曰。還有什麼差錯。永年曰。吾三年所獲。盡在彼處。倘其心變。我二人豈不徒勞三年哉。牛氏曰。人心叵測。至今極矣。只得聽天罷。一夜未能盡歡。次早。永年即赴常宅。甫至。見常格佇立。若預待焉。曰。弟來何早。永年竊其舉動不惡。答曰。近三年來。頗能早起。不似從前之疏賴也。二人到客廳坐定。永年心終懸懸。托詞而問曰。蒙哥汲引。賺得幾許金錢。宜如何布置。方爲正當。常格曰。弟可謂長於人謀。短於自謀矣。爲弟之計。首先贖回本宅。餘則盡買負郭田若干。有此二宗。衣食住不至累心。雖問舍求田。原非大志。士當不遇。只合如此。不見夫武侯耕南陽。陶令理三徑乎。古名臣高士。未嘗不樂守田園也。永年察其無异。而自已之誤會頓消。曰。昨天未見老母。心實不安。故此早來。常格曰。昨君去後。老母始歸。不爾昨便引見。說罷。携手登堂。愛母立於中堂。永年一見。愕然。分明昨見之愛母也。事太離奇。不知所措。遂五体投地。

(未完)

譚叢

▲蝦蟆氣 (汀雁)

清同治間。楡關南鄉魏生。幼好拳棍。不喜讀書。父母戒之不肯聽。同邑有王某者。武術中軟硬功夫之好身手也。生慕其術。師事之。王亦喜生志堅。凡己所長。靡不悉心教授。數年學成。王戒之曰。術藝一門。不過是吾輩防身之道。切莫輕試。輕試則禍生。汝宜慎之。生唯唯。後拳匪亂。流禍數百里。生閉門不出。命里人編鄉勇自衛。迨拳匪散漫。波及楡關。里人咸憂匪衆難禦。羣詣生門求計。生命安心弗憂。自有退策。無何。匪果挾衆至。生挺身出謂匪曰。汝等此來。欲軟鬪耶。欲硬鬪耶。匪問何謂軟硬。生曰。軟鬪者吾徒手立場中。任汝等選刀法純熟三五人。每人向吾砍三刀。如將吾砍死。此鄉憑汝等爲所欲爲。不然還吾三刀。再不然。立刻退出。硬鬪者。許各執兵器。百人鬪一。亦勝進敗退。匪然其說。用刀向砍。由不動。祇見刀砍處似木聲得得。秋毫無損。匪衆大驚。遂吐舌呼嘯而去。生所行者。蓋蝦蟆氣也。

諧文

新春秋經傳 (六) 仿春秋經傳(奉省人投稿)

○二十七師劫掠居民。張使解散。非其師長張作相。治軍無法也。

○奉張以遭此敗衂。于顏面無光。主張續戰。衆要人力勸。不聽。

○奉張乘灤車入關。督飭續戰。

○中央取各省之同意。拱戴黎元洪爲大總統。力辭不就。强之始行。曲從衆意也。

○奉張續戰。屢經挫折。將校退縮。士卒灰頹。奉張知人心不可收。天意不我予。稍一執拗。必致大敗。值各省之拱黎。亦通電致辭曰。本司令之提軍入關者。爲國爲民。謀統一。謀自治。今雖一隅敗衂。而大志已遂。國家可望和平。情願罷兵休民。以聽中央之命。復通電吳曹。悉捐意見。君子曰。知機其神乎。張使見機而作。不謬天。不逆情。從民所願。知止則止。其將大有爲歟。

同籍人贅語。奉省人之作新春秋也。彷彿春秋經傳。而有諧語。似稗官小說。而褒貶寓焉。勸懲存焉。夫編年紀月。事實無虛。春秋也。波譎雲詭。紛紜擾攘。小說也。最相似處。有如水滸傳。水滸之一百八人。迫不得已。均赴梁山。殆欲自治。而脫國家虐政也。後人讀其書。猶想見其爲人。至憤悶處。莫不扼腕椎胸。代爲不平者。及續其事。則有兩書。一爲征四寇。一爲蕩寇志。征四寇。政治革命小說也。其叙梁山。言朝廷既誅夷姦徒。宋江亦率衆投誠。爲國効忠。征服四寇。退爲草澤英雄。進爲國家柱石。此殆許人自新也。蕩寇志。正名定分小說也。其續水滸。則言梁山賊寇。悉爲官兵剿滅。劉叔夜奏凱言旋。衆將士策勳行賞。流爲盜賊。便當誅夷。恐爲不逞之徒作厲階。此殆懲逆止亂也。二說各有深意存焉。新春秋之末尾。殆即盧俊義驚惡夢時也。張使宿有所覺悟。罷兵息戰。爲國爲民。剷除意見。聯國家於統一。不致生靈塗炭。則當與之續征四寇。張使若特立張行。以己智爲足恃。以民命爲犧牲。執迷不悟。拚爲孤注之一擲。不至族滅不已者。則當與之續蕩寇志。張使左之右之。奉省人停筆注目以待矣。

(已完)

戲評

▲遼陽梨園消息 (特等戲迷)

『金紫玉叫座之能力及歡迎聲』

本邑同樂茶園。自坤伶李金培等走後。生意頓形蕭條。勢將荒閉。園主爲發達營業起見。特累次赴奉。邀到金紫玉等來遼奏技。以圖營業之發展。而維梨園之振興。聞金子玉來遼奏技。今已兩週之久。所演之劇。早蒙各界稱贊。有口皆碑。其歡迎聲業誌各報。惟近日應連埠某園之聘。有赴連消息。園主聞之。張惶失措。以該伶未到遼時。每日收入戲資。僅四五十元。勢難支持。今則晝夜不下一二百元。如是該園主極力挽留。託人說項。始蒙允許。准演一月後。再行他往。當時園主聲明。日後無論何時。欲行來遼。亦必極表歡迎。若是金子玉叫座之能力可見一般矣。所聞如是。置諸報端。以供同好。

藝苑

▲四哀詩 并序 (天章)

年來寄身書圃。學不成名。惜寸借分。情原無可。畫鵠畫虎。兩有未能。偶效王粲登樓。舉目愁心。曠懷杜老佳什。感吕成詠。開一肩黃卷。三尺蹉躍。念天地之悠悠。慨來日之大難。有國何依。無家何託。斯固傷心人別有懷抱。原非無病而呻吟。名曰四哀。不過偶吕紀實云爾。

▲哀關頭

山海關頭與鐵甲。蠻觸蝸爭不相下。英雄虎踞托地盤。陰雲漠漠連天壓。大江南北遼日深。不平鳴作相叱咤。壕壘堆前百萬兵。朝朝暮暮鏖戰馬。砲花如雨槍如林。森森部伍距三舍。線前司令寶刀揮。兩軍呼躍爭相殺。烟霧瀰漫天地昏。雄風怒號鬼神怕。戎車倏收彈如山。精卒悍用機關架。飛艇遠自空中來。地雷交作土崩炸。芳山洲邊暴白骨。積踏死屍平曠野。鳥飛獸駭日月黯。碧血盡化萇宏歸。來高坐綠柳營。運籌帷幄杳深話。饒糧干褒充枵腹。追奔逐北疲不暇。素旗指處勝負分。由來萬國會公法。吁嗟鷸蚌果何爲。同室鬩牆專征伐。無衣作賦非同仇。老師費財何侈哆。耍以權利重私心。我休有淚向誰洒。誰其作害我國民。我言且質論時者。

▲哀黔黎

昨日我由街中行。路見離民淚流面。我詢之與一語。欲言不言長吁嘆。彼蒼者天胡不仁。吾民何辜遭塗炭。居地不避泰山虎。貢賦不畏捕蛇樣。如何戎馬告倉皇。侵擾來劃戰爭線。有食不得厭腐。有室不棲堂。燕意欲延頸待白刃。當梁有鼬不得事。畦畎有衣不使暖肌。深恐覆巢無完卵。妻孥骨肉只偕亡。禍裸千里來奔。流離四海已無家。舉目也鄉皆異縣。烽烟告急綏歸來。愴悽老幼皆分散。痛哭直欲向天涯。轉之溝壑。人不見粃糠糊口生計艱。痾肉補瘡餒不免。三春楡錢不償貪。傭工無處椅袴綻。傷心亂世無樂土。此生不若太平犬。已則有嘿人口苟延尚可保殘喘。數語未終我心疾。牢愁滿而淚滿眼。忸怩愧我既羅書城。聊斫王郎劍。問天厭亂何其時。生民爲有頭顱賤。有愁無語且歌謠。無聊之極資消遣。

□雜 報□

△奉 天▽ 究竟是這麼呢

張氏經中央命令免職後雖實權猶擁而名義總屬模糊近二三日來省垣各機關所出之佈告對於張氏官銜稱謂不一張氏自稱仍是東三省巡閱使奉天督軍兼省長張學良之佈告則稱帥高金山之佈告則稱張使其他或稱上將軍或稱總司令名義紛紛不惟吾人無以名之使張氏自思當亦不禁失咲矣

▲勘誤　昨報『萬泉河上聽劉問霞詩用瘦吟原韵四首』內次首末句第二字係(敲)字誤書搞字末首第一字係(春)字刊誤得字
又書懷末句第二字應作(得)字刊誤春字專此更正

禁止搜檢行人

省城施行戒嚴後八關卡兵早晚搜檢行人怨聲載道茲悉當局以如此辦法人民不免日趨于驚恐商業亦必因之蕭條遂于日昨令戒嚴司令部禁止搜檢云 (歌)

日婦被人勒死

西塔附近石川樓料理店之酌婦照子姓松本廿八日夜八鐘許被西站富二町中村洗濯所店員逸見某帶至大西邊門外喇嘛庄子以繩勒斃逸見行凶後佯作不知歸店就寢後有人發覺報告日警署該署當即派人將凶犯拿獲一面將屍檢驗舁回飭屍親領去鞫訊時逸見供稱該女求其殺故殺之實則此種理由殊難憑信意者非爲强制情死定係妒殺警察當局現正調查証據云

查獲炸彈

奉直停戰議和後省垣戒嚴似已稍見鬆解近因和議破裂戒嚴較前尤爲嚴厲聞日昨(二十七)大西關五斗居分駐所截獲馬車一輛其坐客爲俄人二名華人一名翻出炸彈十枚當即送往警廳轉送軍法課訊問至是否暗殺犯或有別項用意則不得而知(江)

糧台失火

奉軍在錦縣所設之總司令部一切糧台均行預備充足以便和議決裂即與直軍開火不意糧台穀草忽然失火及今數日尚未息滅因該處無水會僅能担水灌救於事無濟說者謂此火出自軍僱人燃放現已拿獲嫌擬犯一名云

去後追思 (牟)

人民對於去任之縣知事恭送牌區已成風氣似已無足重輕者此次瀋陽縣知事趙時敏去任四民愛戴殊甚早有擬送匾以彰其德者因趙氏力辭乃罷今者趙已去任民不能忘因之聯絡各有志者製就區一方于昨日送署懸掛以表向日之忱而誌去後之思云

櫃夥行窃

東關雙玉園原係榮床子帶賣麵粉爲業僱有櫃夥李某者時將櫃中麵粉陸續窃去十五袋託楊煎餅舖售賣日昨又窃麵一袋被掌櫃瞥見欲送警署經李某哀懇甘願賠償並經衆人調說如數賠償遂出櫃外始行了結云(牟)

氣燄如昔

有退職之軍官某寓于小西門裡某旅館昨晚喚書女二人說大鼓書至十時餘尚不放行書女云現在戒嚴再晚即不能出城某軍官大怒云甚麼戒嚴不戒嚴我教你說就說移時查店者來因勢力關係亦未敢干涉云 (蓮)

農人被刦

城西南三家子農人李中和日昨因事步行來城在途中突遇胡匪二人各持短槍將李某攔住搶去小洋二十元有奇該匪等即行遠颺無踪迨李某到城乃在親戚家暫借小洋二十元購物而歸云 (鵬)

謾藏誨盜

城東八家子西王慶老爺坟頭農戶常姓被盜等情略誌本報茲聞其被盜之原因緣常姓兄弟二人兄名榮福弟名榮實因榮實定於閏五月十一日完姻其親屬某姓婦於日前前來頭帶金器身穿華服致被匪人注目遂有是日搶案之發生寄語好奢華者當引爲殷鑑焉 (正)

店保賠償

東關金公館家人外出留女工一人在家看屋回時查驗物件失銀煙盒一個銀筋一双疑爲女工所窃詰之不認遂追其店保郭某郭爲强權所迫情願包賠小洋六元將該女工領回云(蓮)

人財兩空

西塔住有張文聚者前在東亞木局充當櫃夥私販木料四五年獲利七千餘元遂於今春爲宜春里福順堂妓女花金榮代償押賬八百餘元獲得綠頭巾之頭銜乃因之揮霍無度將所有積蓄均行耗盡現將該妓賣與他人可見色之爲害洵非淺鮮 (正)

△營 口▽ 商團成績

本埠商團成立以來當事諸君不辭勞怨日求進益以致成績大有可觀日前何道尹陳縣長等觀操之下極爲讚許均向各排長嘉勉並宣示現接濱江商會公函請將商團簡章寄下仿照辦理云

自由論壇 (歡迎投稿)

▲自動的廢護軍使　現在國民一般心理無論何人無論何地祇要有人能够捨去督軍不做護軍使不做鎮守使不做都肯表示歡迎若其人更能够將他所有軍隊切實解散掉更是感激不盡故盧子嘉始廢督軍言者固謂定別所有用意我們却亦問其別有用意沒有總之廢掉督軍是已成的事實是合乎國民一般心理的事我們總都表示贊成吾人不知何豐林何以不也跟着盧嘉子學將護軍使自動的廢掉了作第二個好例?豈不比甚麼戒嚴令都又穩當又討好嗎?
要是護軍使廢掉了杜錫珪又來作甚麼呢?砍倒樹子免老鴉叫何豐林以爲怎樣? (百樂)

▲反對借外債　吳佩孚素以反對借外債爲旗幟而今彼所承認之顏內閣甫經成立大借外債之說已宣傳於國內且倡之者非吾人吳佩孚所力薦之董高二員也告人不知吳佩孚對此將持何種態度請拭目視之
吾人向來持議對於借外債不作吳佩孚之根本反對統一成就後裁解兵隊擴張交通整理行政在在需欵而以日前國內財政金融界之情形觀之萬難供給勢非出於借外債之一途不可然而董高今日主張借外債迥非出於此種需要南北統一裁兵廢督一無成就國民戰戰兢兢朝不保夕而更重之以意外重大之負担顏內閣如稍具良心者當不出此也吳佩孚如稍特公平態度者當力持反對一如從前反對張弧梁士詒之借外債也
吾人對於顏內閣向未能深表信任新舊官僚氣習瀰漫乎京華對照國家實際要求重量未免太差當然猶望共黽勉從事以待統一成熟後之解決今未幾而官僚故態畢露恐吾人向之最小限度之屬望亦不能得也
最後吾人對於外國資本家不能不忠告一言爲彼此利益起見此後凡不得我國民了解之借欵萬不可承認日本資本家不愼於前吾國民對之至今耿耿排斥日貨之風深洙乎人心世所共見共聞者也諸君爲自已資本安全計爲日國貿易安全計幸毋孟浪從事至遺伊戚 (百樂)

梨園復活

南新街愛國戲園自月明珠洛子班往安東去後封閉至今茲有王得先者在遼陽邀安小五朵等坤名角色數十人擬在該園開演聞已與樓主講妥租價三二日內全班來營定於夏歷月之初六日開市云

△大 連▽ 熱心助捐

連埠西崗子福德街吉祥號主任鄒岐山曾充紅十字會特別會員每有公務需費之時竭力捐助茲聞昨日又因某項公務缺欵鄒某又捐助金票二百元以襄義舉故連市各界大爲稱贊云

△蓋 平▽ 重修市房

鼓樓路西會春堂藥店係熊岳崔姓開設近因營業發達大爲獲利茲爲廣招徠計於四月間動工將原有房間門市重新修蓋並將門市房五間改修洋式墻壁高聳塗堊輝煌昨已工竣大有更新氣象云

演戲還願

東門裡巨商福太厚內櫃張某於上月携欵大洋一萬元潛逃各情已詳前報茲悉該號當時曾在東狐仙堂許願如將錢項找回即唱戲三天以答神庥乃未及數日果將張某找着取回錢項僅損失三百餘元餘概珠還自應演劇還願該號遂在廟西隙地搭台於陰五月二十七日開演矣

△鐵 嶺▽ 查煙未獲

邑西關銅鐘寺後胡同花張院內住有高麗人金某崔某及日本崗田洋行素聞三家皆販賣鴉片事經中日警察偵知會同查拿不意彼等安置嚴密竟未查出云

△四平街▽ 巡官更換

四洮鐵路三江口車站梨樹警察三區分駐所巡官張希賢因病稟請長假遺席經何所長以歷充警差之蔣世寬接充蔣係警校畢業此次奉委必能爲地方造福云

△遼 源▽ 大快人心

本埠街北第五區警兵某昨因公務乘馬來街行至振店地方某小舖該警下馬往小舖購買物品突有騎兵旅一團一營二連兵士孟某年二十六歲身著軍服未知在該處何爲見馬甚好即起匪心乘之疾行警尾追莫及適有附近農戶大車經過該警即借馬乘之赶至街內已行接踵詣孟某竟直入福順店該警亦隨之而入旋即據情報告警察事務所經永所長據理交涉適該團于喜鳳團長由通返遼即知大爲震怒當即飭明眞情孟某供稱搶馬不諱旋即綁赴街外鎗斃示衆云

△錦 縣▽ 暑假延期

暑假之期業經教育廳明令宣佈六月卅號起八月八號止本城第二中學以假期將近校長宗蔭華君及教務李子榮君勸勉學生從速預備功課不日即將實行試驗乃於廿四日清晨忽接到教育廳來電暑假復延至七月十六日爲期尚遠已令學生等照常上課矣

△桓 仁▽ 經理更替

桓仁東三省官銀號經理葛樂天精明强幹辦事認眞自到桓以來關於匯兌欵項非常靈通商民稱便茲居回籍之期日前由奉委派孫夢華來桓接替該經理即行交代清楚六月二十三日僱車回省矣

△梨 樹▽ 發現時疫

天時不正疫耗頻傳不意本邑近果發生一種疫症極其危險西街趙某之子年十九得病即不能言移時斃命又南街某氏子年十四亦復如是據某醫生云此爲啞瘟傳染甚速有衛生責者盍速設法預防耶

巡官辭職

本邑西段巡官許澤民因有他就辭去本職業已批遺席即由巡長王金山暫行代理嗣有成績即行保實知者咸謂何警長用人公允矣

△法 庫▽ 暑假改期

法庫縣公署昨奉教育廳令謂前訂六月末各校放暑假今改定自七月十五號起一律放假以便休息等因李監督奉令後即轉行勸學所照辦該所長王鑑甫亦即知會學校一體遵照辦理云

△遼 中▽ 校長稱職

縣東二區北三台子國民學校校長閣友三人極精明作事穩練對於辦學富有經驗今春蒙勸學所長金保令爲該校校長任事後苦於該屯團體不和學生特少諸多障礙砒難入手而該校長獨能於萬難之中力求整頓不遺餘力所有教管諸法盡善盡美實爲該校前此所未見以故就學兒童爭先恐後紳農兩界極爲歡迎校長若此洵爲學界中不可多得者矣

△樣子哨▽ 委員淸賦

樣鎭距縣百餘里所有農戶之賦稅多以路遠爲難逾限交納柳河陳縣長有鑒於此爲體念民艱計特派楊君和樸王君隱山來樣下榻於縣佐公署專爲徵收賦稅事宜

拿獲胡匪

自第五混成旅步二團去樣後跳梁小醜時弄潢池昨有步匪六名在黃泥河子搶掠當有大灘平保長羅秀峯率甲丁前往與匪接仗大獲勝利計是役擊下人票一名活獲胡匪二君其一由頸後洞穿一彈由前顎下透出血滿襟前于午前到樣經黃縣佐略一審詢即行由高化南隊長將匪及人票一併押赴柳云

△黑 山▽ 馬警改編

本月廿日曹所長督率區隊長至北邊一帶游緝與匪接仗查有一分隊巡長馬臣勇敢爭先捕獲匪人異常出力曹所長特呈明當道將馬警暫編爲步隊四十五名以巡長馬臣任游緝隊長藉資鼓勵而保公安云

盜犯正法

警察所長曹子珍日前督隊游擊行至唐家坨子地方與匪接仗斃匪一名活捉匪人李國盛確係搶劫半拉門住戶王貴生財物案內正犯呈請省憲核辦昨二十四日奉電就地正法遂將李國盛槍斃以寒賊胆而安良善云

△阿什河▽ 麵粉減價

邑南街永遠火磨公司於今日在各巷口貼出廣告略謂本公司麵粉現下大形減價頭號麵十吊二號麵九吊六百文三號麵八吊三百文四號麵七吊八百文由此以觀地方麥秋之有慶不問可知矣

△下九台▽ 搗破烟窟

本鎭路南爲吉林縣四區管界日前該區于隊長派長警數名於千業商店舊址(現歸閻某賃住)床鋪底下搜出煙土大小兩包共計五十九兩外有烟膏(壹盒係煙捲盒所裝)當將烟犯閻伯享及違禁物一併帶區聞當搜翻時並邀來數人從中監視以免生出意外枝節云

特別廣告

營業部啓事

本報哈爾濱分社純係欒殿甲一人經理并無李某等他人恐哈埠各界誤會特此聲明

化痔

痔瘡之種類甚繁有牝痔脉痔腸痔之分又有酒痔色痔血痔氣痔之別究其患痔之原大都過熱下注醉飽行房陰虧熱甚房勞過度以致筋脉橫精氣脫泄成瘰成塊或痿或痛者爲痔腸血淋漓管長數寸或黃水紫血脫肛疼痛者爲漏本主人得家傳秘法虔製此丹無論新痔舊痔內痔外漏結核成管脫肛流血痛澈心肺速將此丹用白開水送服一丸每日三次縱使數十年極重極危之症連服一料包可斷根永不再發百試百驗每瓶現大洋一圓每料五瓶現大洋四圓另有雙料化痔丹功效尤速每兩瓶現大洋二圓八角每料六瓶現大洋七圓如日久成管另製包愈惡痔去管膏雙料每瓶現洋二圓單料每瓶一圓內服外擦功力更速●上海盆湯弄崔氏擷香廬●奉天大南門裡金銀庫胡同擷香廬分行同啓

遺精聖藥 媧皇補天丹

此丸係補天氏大醫士新發明純採雄獸之腎壯貪之髓珠珀之英花之冬令精用化學法提鍊修合爲丸有水火既濟之功陰陽相生之妙性質王之功效甚速誠不可思議屢蒙歐美各醫學博士推獎故與市非牟利牛溲馬勃者實有霄壤之別無論老年少年所患陰虛陽萎之年不愈速服此丸俟其藥性達到奮發陽道困憊丹田陰陽鼓盪琴瑟調和復能壯筋骨補氣血添精髓返老還童如常服此劑雖夜禦數女精神不倦不愧

扶陽固本丸

扶陽之秘實補身之良藥也。主治先天不足後天戕伐。命門火衰水火不濟。色慾過度腰膝酸軟。下元虛弱夢遺滑精。年老氣弱陽不舉痿。精實早開陽莖短小。交媾不歡臨房畏縮。精竅不固交不耐久。腎精衰敗交不受孕。氣血兩虧耳鳴目眩。手淫過甚精敗陽痿。百體委靡精神恍惚。服法每服五丸每天早晚空肚用開白水送下價目每盒現大洋一元每打現大洋拾元新到婦科聖藥月閏此藥當治婦女身體虛弱面黃肌瘦精水不調臨用腹痛等症每盒現大洋二元〇外埠函購各藥一律另加郵費

奉天大南門裡金銀庫胡同省長公署東首崔氏擷香廬藥房

上海 人壽醫藥室 餘年氏 秘製

珍珠鏡面散 沈製羊脂珠粉鏡面散專治幼女老男面上雀班粉刺煙容酒刺等類統能治之雙料每瓶現洋五角單料每瓶現洋兩角半

沈製生髮膠 男女老幼脫髮禿頂包可重生新髮黃髮白能轉烏黑大瓶現洋五角小瓶兩角半

美國威爾勃醫生製 **奶香白玉粉** 閨閣女界可代川粉滿面芬香每包一角

上海寶羅藥製公司 最新發明美容奇藥 **湯森氏生毛髮藥水** 此藥効驗神奇長髮極速凡病後產後血虛血枯禿去之髮及脫去之鬚肩擦之均可重生黑而且亮爲破天荒之奇藥也每瓶現大洋一圓每打十一圓

治雀班藥 **愈班光面水** 此藥專治雀班丹班及汗班癩等症極行之効擦神數遇間即可退盡令人面光如鏡治美容家之藥也每瓶洋一元

治酒擦藥 **面皰藥水** 此藥當治面皰粉刺酒風精赤鼻等症只將藥水擦患處過夜即能見効重者再擦即愈消痕減跡誠靈藥也每瓶洋一圓

美容奇藥 **皮膚白色素** 此藥能令肌膚潔白細膩專治男女老幼面上諸般不美之症塗擦此散立見奇功眞神妙也每瓶現大洋一圓

精者人之性命之根源凡人未交媾之時其精涵於血中及至交媾慾火動極周身流行之血至命門而方變爲精乃人身至實何等慎重若有交媾之時忍精不泄或幼年慢犯手淫精竅不固甚至夢遺滑精臨房不舉而不堅或見色流精未交先洩或既交不久精薄精清此外亦有務心太過相火妄動以致遺精者本主人得祖傳神方有同天再造之功出神入化尤妙專治腎經衰敗各種遺精及以上諸症功能塡精增壯陽種子補先天之不足培後天之基礎雖日白髮老翁多病男子陽萎亦能復舉如或不信請連服一月隨至行房時自然腎關堅固久戰不洩凡精厚如膠種玉可必本主人如出言欺人誓爲涼血動物○每瓶現大洋二圓每料五瓶現大洋八圓○另製遺精必愈膏藥按貼命門能攝精不洩每張現大洋七角總發行上海盆湯弄崔氏擷香廬○奉天大南門裏崔氏擷香廬仝啓○經理新到○四藏青果此藥其味清涼其性溫和專治口乾舌燥咽喉疼痛然去穴滿心開胃止渴生津可稱獨步大合現洋壹元小合現洋五角

痰

咳由痰生痰消咳自止故止咳必先消痰此理人盡知之試問痰何以得消的消痰藥品係何種則人皆茫然矣僕體弱患咳多年消痰藥法恐久咳成癆遂不惜金錢日謀消痰之藥凡流行海上及普通治痰者莫不購食其如服藥雖夥痰咳益甚則痰愈塞日廢飲而夜不眠神疲力乏骨瘦如柴癆象已形勢極可危厥後購得崔氏驪製半夏麴亟照仿單旦夕服之以覘其效驗孰意吞服未幾忽思睡睡醒咳止而思飲即痰亦不梗且續購半夏一打服未罄而痰若失由是咳竟止體亦健於今三年痰咳斂迹驪製半夏可謂海內止咳消痰之無上聖品也爰述大略以資介紹痰咳者○直隸警務處王品山謹啓○

奉天城裡金銀庫胡同內省長公署東首路南擷香廬誌

價目每大盒現大洋二元四角 小盒現大洋一元兩角 每打現大洋十三元二角 小盒試服現大洋二角

此發格外從廉 外埠郵匯極便 郵票概作九五

胃腸病根治之良藥「愛腑」

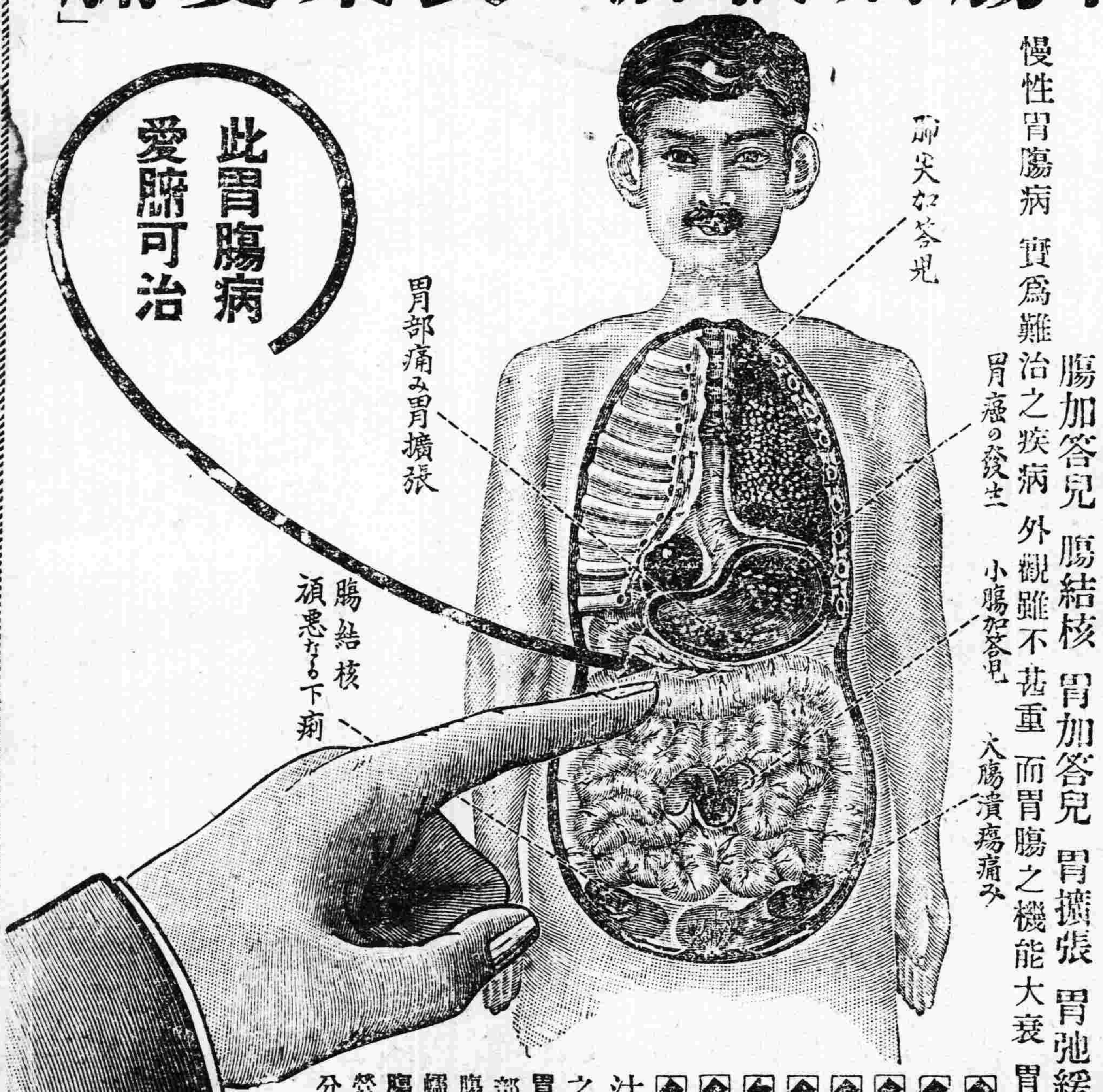

將成可懼之胃癌或腸結核難症之

慢性（重症）胃腸病

腸加答兒 腸結核 胃加答兒 胃擴張 胃弛緩 胃癌 胃潰瘍之治療法

慢性胃腸病 寶爲難治之疾病 外觀雖不甚重 而胃腸之機能大衰 胃腸粘膜發生可懼之糜爛潰瘍

◆食慾不進飲食停滯嘔吐胃痛
◆時常下痢或下軟便便中含有粘液
◆腹脹屁多腹中雷鳴下腹時痛
◆雖食滋補品而無益於身体以致衰弱
◆氣力全無顏色蒼白神經過敏
◆肺部或肋膜發生障害發熱氣促
◆少飲酒或食不消化物即腹痛下痢
◆身羅重症異常衰弱便中含血液膿汁有胃癌或腸結核腸潰瘍等危險症之疑者務須服用胃腸良藥愛腑

胃腸良藥愛腑內服後附着於胃腸內壁之糜爛部制止胃腸粘膜之炎症減少粘液之分泌至大腸則與硫化水素化合而硫化蒼鉛有抑制腸之蠕動止痢鎮痛之特効患胃腸病之者內服此胃腸良藥愛腑可使胃腸強健食慾增進血色佳良營養之吸收增加因之体量大增健康恢復雖十分重症用特製愛腑一個月必得滿足之効果

藥價 七十五錢 一圓五十錢 三圓 七圓 重症用特製 五圓 十圓 十九圓

本舖 大阪淸水谷 順和公司

經理 大連濱町 日本實藥會社 大連濱花町 井上誠昌堂 奉天小西關 佐藤廣濟堂 奉天四平街 大德生大藥房 安東縣市場通 井上誠昌堂 北京東單牌樓 東亞公司

代理店 營口二道街中西大藥房 遼陽什字街天錫成 長春北門外中西大藥房 長春新市街宮崎大藥房 開原三茂洋行 安東中富街東益增

志仁堂雙層化積膏

此膏專貼男婦氣積血積寒積食積心胃疼痛胸膈脹滿噎膈反胃氣膨水膨癥瘕痞塊痢疾泄瀉腎寒腰腿筋骨疼痛手足麻木男子疝氣腎囊潮濕婦人經血不調腰腿疼痛赤白帶下子宮寒冷久不孕育並治小兒乳食疳痞蟲積偏墜等症此膏收效甚速少者五六日多者十餘日不但積消聚散而且健脾衛生誠膏藥中妙品此膏每份兩張紅白藥面兩包合洋五角

本堂開設奉天省城精製各藥東三省城鎮均有雜貨行代理如買到就近處問買

男婦種子丹 專治男婦久不受育或生育艱難半產總因男子房中太過精乏腎冷婦女經血不調血海空虛以致每盒壹圓

虎骨壯陽膏 守貼風寒筋骨疼痛半身不遂麻木抽筋腰腹疼痛並男子腎寒疝氣腎虛陽痿不舉不能種子及女子經寒腰腹疼痛下部寒盛白帶過旺不能取孕或受孕多病或產後惡露腹痛血癥血瘕等症貼之神效每張奉大洋一圓

男女癆瘵藥 專治男婦各種癆病發熱咳嗽自汗盜汗腰腿痠軟四肢無力脾虛瀉泄胸滿少食速服此藥立效每盒壹圓

強種補元丹 專治腎[illegible]腰腿軟四肢無力以及諸虛百損五勞七傷等症服之立效每盒五角

婦科鹿胎丸 專治婦女經血不調經閉不通經漏不止赤白帶下經期腰腿疼痛產後瘀血腹痛等症服之神效每丸貳角

止嗽保肺丸 專治辛苦勞役傷肺房勞傷腎肺腎兩傷正氣不固寒邪外侵痰喘咳嗽氣虛短促痰涎壅盛等症每盒四角

清毒掃淋丸 專治因風火花柳染成五淋白濁楊梅疳瘡魚口便毒毛髮脫落鼻塌齒落咽喉破爛及瘡毒等症每盒四角

順氣健胃丸 專治脾虛胃弱胸脇脹滿腹痛飲食少進嘔吐瀉痢氣膨水膨癥瘕痞塊內服此丸外貼化積膏立效每盒五角

筋骨[illegible]丹 專治中風半身不遂口眼歪邪風寒濕痺閉塞經絡脊背腰腿疼痛手足麻木抽搐筋骨疼痛等症每盒四角

永井醫院

花柳病 生殖器病 皮膚病專門 外科（住院隨意）

奉天日站琴平町八番地 日電話九九二番

虎牌 大分洋灰

滿鐵會社、關東廳、陸軍省之指定品 奉天省水利局之所用

批發 價格低廉 品質優良

奉天日吉町五番地 興發和公司 電話六〇九番

隆昌號

滿蒙毛織會社特約店

羅沙、毛布、綿花 批發售

奉天浪速通三十六番 日電三四九番

分行 開原 遼陽 鞍山 大連

三井洋行

奉天大西關

松岡醫院

一視同仁

專治 眼病、花柳病、心臟病、痔瘡、肺癆病、外科諸症

●六百零六藥針一針 小洋八元

●痔瘡藥針一針 小洋兩元

●其他各種藥價便宜均按小洋計算

●每日視貧人五人不取藥費恐未週知特此佈告 有中國人翻譯 本院住在十間房大街中間路北

日電話一四二五番

井上誠昌堂

歡迎華商 一般營業

工業藥品 各種化學藥品 醫療器械 衞生材料 動物飼料

大連市浪速町三丁目一百番地 電話一一六六番

花牌汽水

啓者時置夏令天氣屬炎人多以汽水而除渴殊不知汽水有良莠之分今將優劣略陳查普通之汽水井水居多內含雜質復以糖精而代糖藉省資金而糖精者確採於石煤之中其性屬毒其質最甜較諸糖性甜數百倍有餘故製汽水之家不計有害衛生希獲厚利致人飲後多有腹痛瀉肚之虞今本社爲生命人道起見特邀專師精製花牌汽水係用蒸餾水所製清潔無比不但有益衛生而滋料豐富價極底廉然由表面觀查優劣難明如汽水之內加硝酸銀水少許優者仍如原色劣者立即變形此實試驗優劣之良方也至望各界人士認明本社商標庶不致悞請諸一試方知言之不謬也

奉天新市街隅田町 滿洲製冰株式會社 電話五三六號 一三一〇番

批發處 奉天新市街 小杉洋行 盛進商行 伊勢作 福田商店

奉天小西關 永信號 電話（日）一三六 （中）一一七四

營口總分館啓事

本報大石橋代派處特聘楊繼賢君爲經理各界訂閱本報及刊登告白請向楊君接洽即妥

橫濱正金銀行奉天支店

資本金壹億圓 積立金六千壹百萬圓

電話日二二一番 日二二三番 奉天容川五三七番 中四七一號

總支店 行 日本橫濱 東京 神戶 大阪 下之關 長崎 名古屋 倫敦 里昂 紐育 桑港 兒斯愛節兒斯 細牙脫兒 布屋 腦斯安伊列斯 布支布哇 孟買 羅馬卡達爾貢 斯拉巴牙 馬尼拉 呢拉新嘉坡 西貢 香港 漢口 上海 北京 天津 青島 大連 牛莊 開原 長春 哈爾濱 濟南 旅順 海參崴

奉樂園

化草樹木販賣 花栽各種出租 包辦工程築山 庭園等事

奉天松島町 電話一一一八番

明治電氣株式會社

特製電動機

請購動力最强之優秀品

一二三五七十馬力 二百二十電壓 壹千八百回轉數 六十循環

以上之品在庫豐富物美價廉特價出售

在滿洲代售所 奉天加茂町 株式會社 寶信洋行 電話（日）二五五 （中）二三八 三三八八番

石灰

逕啓者本溪湖石灰株式會社近年木工廠製造之生石灰不惜工資格外求精品質優良潔白無比且無石塊最適於用較他處石灰皆所不及眞乃物美價廉請諸惠顧者遠來購買試用方知言之不謬也 奉天宮島町十六番地

本溪湖石灰株式會社奉天出張所 電話一二三七番

民國要聞

曹吳共擬之國防計畫

▲常備軍額定爲四十萬　▲以軍爲單位軍分三旅　▲全國劃分爲三十二區　▲另編近衛軍三旅

某方面消息云。保定方面以廢督裁兵告竣之後。亟須續開國防會議。以參謀總長陸軍海軍兩長及各省裁兵監督組織之。以參謀總長爲主席。專事研究全局守勢的國防。其目的不外守衛疆土。擁護國體。維持和平。保持國家威嚴。增進國民幸福數事。在此標準之下。應研究者。厥爲兵額編制兵制等問題。擬議之辦法如下。

(一)常備兵額。定爲四十萬國人。各國常備兵額之決定。皆以人。地理財政國是政略及鄰狀態國際關係爲標準。茲定爲四十萬人。僅占人口千分之一。無可研究。我國領土。有七十一萬數十方里。占據世界第四位之領土。擁有世界人口四分之一。而國家收入。不過與西班牙一小國相埒。故言國防。當以財政爲第一標準。各國陸海軍費。至多不及國家收入三分之一。近數年吾國收入。約在四萬五千萬至五萬萬元之間。三分之一約得一萬五千萬元。按現在軍隊之編制。及餉項給與令草案。每師年需二百零五萬七千七百五十九元。茲定兵額爲四十萬人。軍餉一宗已達八千數百萬元。其軍事行政教育測量馬路各項經費。兵器被服糧秣衛生材料各廠原料及製造經費。與夫退伍官兵撫邮金。及其他演習調查建築各種開支。至少非三千萬元以上。不足分配。並海軍之一千七百餘萬元。計算已超一萬五千萬元。故國防兵額。採用四十萬人。實爲最大限矣。

(二)常備兵編制以軍爲最大單位。國防軍額最大單位。按地理交通兵力運用便利而決。德法俄奧諸國。因國境毘連。交通便利。動員集中。至爲迅速。故平時將軍爲單位。日本四圍環海。無驟然被人襲擊之虞。交通未臻完備。故平日以師爲單位。至戰時乃編制成軍。凡採用軍單位國。一軍兵力不過兩三師。絕無如吾國一省督軍擁兵至五六師以上之多者。中國今日國情。師爲單位已嫌太大。何能言軍。然國境既廣。交通不便。如以旅爲單位。直接中央。於統率指揮教育經理方面。殊多困難。似宜採用小規模之軍。爲最大單位。即以常備軍四十萬人。編爲一百旅。騎砲工輜屬之。每軍兵力三旅。實力亦殊不薄。

(三)軍區劃分。就兵事地理上之形勢定爲三十二區。

(四)兵制問題。按臨時約法第十四條。人民有服兵役義務之明文。即實行徵兵制也。惟在今日。警察尚未普及。戶籍法尚未實行。籌備殊屬不易。故暫時仍採募兵制度。各軍兵額。即由其軍區內募集之。

(五)近衛軍之組織。近衛軍之組織當無分南北東西。何族何系。由各軍中平均選拔其最優秀者組織之。以四旅爲限。專以護衛京畿。則政治中心。可以穩固。

顏閣暫不動搖之所聞

▲內閣可維持至八月一號　▲中央減政決自七月實行

顏閣消極態度。已不如前數日之甚。前兩日經黃陂一再敦勸。顏惠慶已辦到暫予維持幾天之地步。昨有外記者某君。謁見一閣員。詢問內閣搖動之說。是否可靠。某閣員云。事誠有之。惟此項情形業已過去。且大局稍定。元首亦深不願有此現象。內閣現在所困者。爲一窮字。若有一百萬元之欵。可以挪動。則內閣可以維持到八月一號。至八月一號以後。國會成立。當有正式內閣出現云云。

中央籌備減政。自經各部實行裁員後。黃陂頗抱樂觀。據府院人云。黎對減政。所注意之事件。則爲由中央推及各省。關於直轄政府各機關。一律實行。仍從裁員及駢枝機關爲入手。然後再核減官吏職員薪俸。且聞近又列出減政案六項。交顏惠慶提出閣議。內幕節要。即在縮小各機關範圍。擴大職員辦事細則。一方面取消各機關兼職人員薪金及車馬費。黃陂此種減政手續。決自七月爲始云。

曹吳通電召集廢督會議說

▲會議有六項目之傳聞

據保定消息。曹使對於廢督問題。已決定自動的辭却督軍。以爲北方各省倡。決定召集廢督會議。昨已與吳使發出會銜通電。分致各省督軍。略謂目下時局。廢督之聲浪日高。吾輩不可不努力促成之。以順輿情。因訂日內在保召集代表會議。屆時乞派員與會爲荷云云。聞會議之項目。大體如下列六欵。(一)廢督後軍區畫分法。(二)廢督後之國防佈置。(三)廢督後之清鄉辦法。(四)廢督後之高級軍官安置方法。(五)勸告南方各省。同時取消類似督軍之總司令。(六)巡閱使及都統護軍使鎮守使等職。存無撤廢之必要。以上各項。保定方面。已分別擬具意見書。但此非一省一區之事。故必邀同各省喁會討論。從長解決。現在蘇鄂豫魯等省。本有常川駐保之代表。但尚須各該省督軍重加委任。方能出席會議。其餘各省。屆時已當派遣專員赴保。此項會議之主席。大約爲曹巡閱使。吳使則副之。開會時。曹不出席。則由吳爲之代云。

高恩洪之四面楚歌聲

交通總長高恩洪。自兼教育總長後。所辦各事。越發支離。其中笑史頗多。拉雜記之如下。

高恩洪前在上海電料局之局長任內。虧公欵約四十五萬元。昨經淞滬護軍使何豐林。電致高恩洪清算賬目。否則有非常手段對待。

交通大學京校學生一百三十五人見高。請求收回取消京校成命。高當時答覆衆學生云。北京爲官僚薈萃之地。不合於設立學校之區。現在無論何校。皆無維持之必要。說話間一似有神經病者。衆學生聆言大憤。羣思飽以老拳。勢甚洶洶。高見勢不佳。託故逃之夭夭。國立八校代表。前者要求總統撤換高恩洪教育總長。嗣因總統多方維持八校。教育界以學欵有着落。故不反對高教育總長。惟八校代表。對高交通總長。要求撥付四個月學欵。維持八校。幷請維持上年閣議。不令其變更。否則定有相當之對待。以高曾對人云。有學校即有學潮。種種不象話之論調。亦爲種惡因之一。

近日國會議員方面。因高爲新交系之替身。羣思將其排去。乃詐風說高有將兩院議長聘爲交通顧問。月薪五百元之說。比經調查。並無其事。後來始知爲高恩洪已派遣出來的。

尤有一事。頗堪發噱。述之以博閱者一粲。先是高恩洪來京。住郵政局大樓。後又遷至交通博物館。豈知這位高總長規模狹隘。管飭男女僕人。在博物館官非旁。或洗衣。或刷馬。扯繩曬衣。不知者望見。大有洗衣房之勢。詎該地與京交通大學距離甚近。學生均鄙其爲人。日前不知何人。用墨漆在高恩洪總長之住屋玻璃上。大書特書。洪慶茶室四字。又於其旁註小字數行。曰太太。姨太太。舅太太。小姐並於右書茶客一角字樣。翌日。高恩洪長起。見玻璃上書此牌匾。勃然大怒。遂將玻璃砸摔。復將家搬至大甜水井。云總之。高此次上台。吳使前雖有高能辦事之一句話。但不過爲國事薦賢。初不知高與董。有新交系。在其背後操縱也。現在高果馬脚已露。故藉查辦曹陸。以遮衆人耳目。然明眼人。焉能瞞過。且新交系對高。或駡其爲忘恩負義。莫不有與高偕亡之決心。而保定吳使。昨有絕不袒護高恩洪之聲明。高氏聞之。如坐針氈云。

奉直和議中之黎曹張電

自黎元洪復位後。除下停戰令外。並有致張作霖要電一道。電云。瀋陽張雨亭公鑒。久耳公名。恨未聚首。崇塵思賢。不可言喻。直奉乃因意見不洽。致肇今日之兵戈。雙方勝負。姑不具。而喪兵損械則一也。今元洪不才。謬蒙國人之推戴。再任元首之職責。內察輿情。外觀大勢。國弱民貧。千鈞一髮。於此時間。正宜急起直追。共支危局。何可兄弟鬩牆。貽外人以可乘之機。玆特奉電公前。速飭前方步伍。退守戰線。聽候調人之裁制。知公愛國心重。必能有所覺悟也。除電吳使。作最忠摯之勸告外。特此電聞云云。

張作霖接奉黎電後。尚未作覆。旋又接到曹巡閱使電云。盛京張雨帥鈞鑒。奉直素稱兄弟。互相提攜。互相補助。由來已久。國人共曉。詎徐世昌一人之從中挑撥。因之雙方誤會。陡起爭端。錕曾奔走呼號。並舍弟一再赴奉。代爲解釋。無如挑撥有人。未能奏效。旋即開火。錕不得已避居洛地。今見雙方有和平意見。故行奉電。乞公關懷人道。主張和平。則國之福亦民之幸也云云。

張既接黎曹兩公之電。當即召集王永江孫烈臣吳俊陞張作相于沖漢白永貞鮑德山鄭殿陞等。開軍事大會議。當已一致贊奉直媾和。立刻罷兵。即覆黎大總統電報。略云。北京黎大總統鈞鑒。捧讀續來電。不勝慚愧。作霖非不愛和平。特吳使步步逼迫。無可如何。謹遵來電。飭令前方軍隊。自十五日午後六時起。宣布停戰。靜候調人之解決。請佈區區。敬候明教云云。以外尚有覆曹使之電報。及東三省省議會聯合會求中央取消三使罷免令之電報。均不外主張和平。爲張使找面子。和平和平。想爲日不遠也。

參衆兩院之茶話會

參衆兩院全院議員。於昨日下午四時。在衆議院開茶話會。由王家襄主席。提議(一)會員歲費問題。由二議長依法辦理。(二)各省議員來電到者。有一百六十六人。出缺者四十八人。將來足敷法定人數。惟各議員散處各處旅費惟艱。一時殊難就道。經衆議決。每人先匯給川資二百元。以便早日到京開會。當場通過。嗣某議員。又報告議商中不良分子。在中央公園反對現內閣論調。此種舉動。在國會未開會前。爲不合法。宜如何對待。王議長答覆此係個人行動。無甚關係云云。至五點半鐘散會。

閣議之公佈例案

昨日(二十四日)星期六。爲國務會議例會之期。其議決案公布如下。(一)財政部提議。大總統府經費。共計洋二十四萬八千餘元。現奉大總統諭。前項經費。每月以十萬元爲定額。至大總統薪俸。已蒙捐作小學校經費。又指揮處經費。向係由部直接發放。均不在此列。議決着財政部遵照辦理。(一)議定前訂保獎條例十五條。及限制分發辦法六項。由院通行京內外各機關查照。(一)議定請派大理院院長羅文幹。接充司法官懲戒委員會委員長。(一)議定調任阮志植署安徽政務廳長。(一)議定司法部修正覆判章程案。(一)議定司法部。原訂司法印紙規則。及該規則施行細則。並修正訴訟費用規則案。(一)議定陸軍部參事鄭謙辭職照准遺缺請以王垣簡任。(一)議定請任命歐陽葆眞。爲審計院審計官。(一)議定江西實業廳長高蔭昌。辭職照准。遺缺請以楊會康簡署。

中央農事試驗場蠶業的概况

（實）（業）（淺）（說）

我國養蠶方法起始於四千年前的西陵氏至北魏時候才西傳於意法諸國東傳於日不意自十九世紀中葉以後意法及日本諸國蠶業蒸蒸日上大有一日千里之勢而我國養蠶只知墨守舊法不知改良所以執世界蠶業主人翁的中國竟被意法日本諸國所推倒且不能與諸國等相抗衡大有一蹶不振之勢推究失敗原因不外不知改良而已農商部鑒於近數十年來國內蠶業不振爲提倡蠶業改良飼育方法起見乃於光緒三十三年在中央農業試驗場內設蠶絲科復於翌年聘請日人櫻井音五郎爲技手敎授最新最完全的養蠶方法迨近數年來成績甚佳在江北各省蠶業中另放一線曙光其發達未可限量茲將本年最近所調查該場蠶業一般的狀况分述於下

(一)蠶室　共五大間均係木板建成周圍無障碍物及樹木位置甚高蠶室門戶均向南方室內能射入充足陽光室外有走廊寬三尺外有木壁障蔽室內地下置地板室頂均係天花板每間高約一丈二尺左右寬約一丈三四尺深約一丈六七尺此外又有瓦屋兩間亦做蠶室室內稍濕門戶均向北少見陽光

(二)蠶具　有種(甲)種蠶架爲放置蠶箔各架係用粗直木柱製成架高約七尺寬約五尺架內有橫木隔斷分爲十級其最下第一級距地板約一尺每級相距六寸餘最上級距天花板約一尺六寸每一級可放蠶箔兩個每間蠶室分東西兩列每列放置蠶架各兩個計每間放置四個全場蠶架總數三十二個

(乙)蠶箔　爲放蠶之器長方形長二尺餘寬二尺餘由稻草製成蘆框係本板全布蠶箔總數約六百餘個

(丙)摘桑器　該場所用摘桑器具分桑鈎桑剪桑梯等數種

(丁)調桑器　分桑刀蘆砧篩子桑簸桑宴桑刀均用日本式桑砧係用長方形之木板

(戊)乾濕表　室內均設乾濕表一個及華氏寒暑表一個

(一)火爐　室內各設炭盆內盛木炭專爲調和室內溫度之用

(三)切桑及儲桑室切桑室只一大間其下面有地窖一間即儲桑室地上放置竹蓆專爲儲桑之用室內黑暗不見光線空氣很濕（未完）

湘省對於援贛之態度

▲有不得不向直之勢

南軍攻贛。北軍援贛。湘省毗鄰贛境。遂亦受其波及。陳嘉佑之出兵討賊。沈鴻英之班師回桂。湘政府處此熱鬧之中。毅然表示其冷寂之態度。蓋亦煞費苦心。惟事勢之來。日益緊迫。頗有使其不能不捲入者。惟頃據軍界消息。自沈軍開拔後之第三日。即有北軍一團。由通城方面南下。進駐平江。此間派去之二十二團。因此不能接防。巳於昨日返省。蓋北軍援贛。爲行軍便利計。非將平江佔領不可。故沈雖開拔。仍不能交還於湘。當局以直軍欺人太甚。去電質問。無奈言者諄諄。聽者藐藐。湘政府當此時局混沌之秋。既不能强。又不能弱。惟有聽之任之。使其自生自滅而已。兼之粵局日內又起變化。孫陳實行決裂。中山將拋棄援贛未竟之功。率師返粵。勘定內亂。再與直軍携手。共謀統一。蓋陳烱明之不肯就範。本屬無庸諱言。對外用兵。內亂不戢。勝負之數。雖三尺童子。亦能預料。故湘省再四思維。爲保全領土計。維持殘局計。有不能不帶幾分向直之意。聞張福來派軍一團。由平江汝轉道瀏陽。押解子彈甚夥。接濟沈鴻英援贛。據瀏陽知事報告。張部業已抵境。此則當屬於千眞萬眞。趙總司令對此。雖未免躊躇。却無具體辦法。祇好不聞不問。而議會則偏要與之爲難。質問咨文。不一而足。議員之屬政府派者。挺身而出。竭力疏通。謂湘省値此風雨飄搖之時。苟能自保。已屬萬幸。何能節外生枝。與人作對。一旦引出反響。終至玉石俱焚。吾輩議員。將亦無所憑藉。亦殊不値得也云云。此三千萬人中之優秀份子。一經點明提醒。恍然大悟。遂亦效杖馬寒蟬。不敢復作驚人之鳴矣。

接收外蒙交涉經過詳情（續）

而紅黨繼起。白黨敗則紅黨請求取締白黨。紅黨去而白黨復請求驅逐紅黨。然我國對於俄國。因無正式政府。故無論紅白黨。皆一律對待。如有擾亂安甯秩序。皆與相當之處置。所恨蒙人無知。先勾白黨。以抗中央。白黨既敗。復由少數蒙古青年。勾串紅黨。以抗蒙古之舊黨。其內部相爭。借用外力。自相殘殺。其愚已極。然紅黨援助蒙人。圖謀獨立。亦違公理。其與日本援助白黨。反抗赤俄有何異哉。憶庫倫發亂之初。先由恩琴入寇。爲我軍擊退。旋復反攻我軍。退往恰克圖。時該處地方官思與該處俄員瑪克斯廷闊夫。及遠東政府軍官。磋商維持恰城。以待俄國援軍恢復庫倫。不料俄員瑪克斯廷闊夫與蒙民串通。煽惑俄軍。協助攻擊恰城。我軍因不欲與俄軍開戰。退出恰城。蒙民在前。俄軍在後。侵入恰城。搶掠財貨。全城房屋付之一炬。華人性命財產之損失。不知若干萬。似此種舉動。與閣下所言。未免相背。巴云。對於當時情形。鄙人未知其詳。且瑪克斯廷闊夫果爲何人。當時是否敝政府派往該處。須後細查。李云將來正式會議地點已定在將軍府。巴云。極爲贊同。李云。閣下仍望速將歷次宣言。對於蒙古毫無侵略野心。一俟蒙古問題解決時。勞農政府即無條件撤退駐兵等語。書面通知。方可正式開議也。巴云俟外交部正式通知到後。鄙人能於數分鐘時。將此事辦竣。請勿過慮。惟書中係繕俄文。仰寫華文。李云。將來文件貴處可書俄文。敝處則書華文。

(三)李垣與勞農代表巴伊新開最近之談判。民國十一年四月二十六日

辦理接收庫恰事宜委員長李垣。與勞農代表巴伊開斯談話。記錄如左。李問閣下曾經聲明蒙俄未訂盟約。今果如何。巴答。當時閣下表明。並無盟約。因鄙人係於去年十月十八日。離去莫斯科。自前次談話後。余始電詢莫斯科。據云十一月五日。確與蒙古訂立盟約。李問。前曾問閣下。俄蒙有無盟約。當經閣下答稱。並無何項密約。今既如此。顯係違背信義。並侵犯我領土主權。巴答。余前電詢莫斯科。有無此項盟約。於今年二月中旬以後。接當始悉。有此項商約。現在報紙記載。又有俄蒙軍約之事。余已去電詢問莫斯科政府矣。李問。究竟閣下對於在蒙古之軍隊。認爲應否撤消。並有無撤銷之誠意。巴答。余甚願早日解決此項問題。惟蒙地各處如科布多及其他各處。均有俄白黨潛匿其間。余非願貴國將此項俄人驅逐他去。不過貴國政府不能實行監視彼等之行動。又如海拉爾及中東路均有白黨藏匿。謀爲不軌情事。李問。（未完）

社會瑣聞

世界最小之飛船（意國）

頃據義國新聞消息所稱在羅馬製造之世界小飛船日前航行空際上有坐客數人此飛船爲一千五百方平碼身長三十九碼半最高處十三碼機器之力有動機安匝呢式（譯音）（義人二部每動機能發四十馬力飛行一小時所費電油機器油需十五個啟羅格郎母若內部載滿每小時可飛行八啟羅邁當如用機器二架每小時可行平七十五啟羅邁當有餘突如以所述之情形該船載滿時携帶電油機器油一千三百啟羅格郎母飛行一遊每小時行六十啟羅邁當且此飛船更有最便利之點者其價則與最優之瀛車相同故可知定能推廣銷行於世矣聞西班牙國業已購去兩架突考飛行界在前數年曾謂欲製造二千六百方平碼之半硬飛船未成不意今義國所造成者僅爲一千五百方平碼而比前所欲造之飛行更爲迅速可見義國之製造飛行家具有最優之能力與經驗云

匪徒之舉動（廣西）

▲自稱總統　▲優待書生

有友人來自桂林述及該地盜匪猖獗出設無常過人必捕爲同黨似無案財害命之舉若被捕者爲書生則格外優待幷請其爲秘書或參謀如聚衆至十人以上者則自稱某某（指地名而言）大總統居然出示安民現在桂林附近一帶已有十餘個大總統廣西之匪在中國當首屈一指云

紛紛出土古黃金（山西）

太原汾城縣北柴村王某家徒四壁負債累累迫不得已將祖遺住宅數間售與族人王立亭契約已訂偶憶屋後古柏一株尚可售得數金遂覓工掘起意圖另售不料樹根忽現石版一塊石版揭起現出古罎其中滿儲黃白王某喜極立將售房契約取銷債主方面亦各得償而去

又京西八里莊地方住戶農民顧織組日前因修葺騾棚用土在房後上大土山挖取土用挖下四尺餘深忽現黑色罎一個上有磁蓋磁蓋毛罎內有許多濤水水中復有古式金首飾二十餘件重十餘兩顧某遂欣喜持回自謂雖只區區然比較參謀部從挖丈餘深坑分文未得者似乎強的多矣

交大風潮之軼史（北京）

▲十枝雪茄打碎一個大學

交大風潮內幕極多吾人殊無從判斷至高恩洪提議分設兩校之故據一教員言高眷住交通博物館學生從此經過常與高子游嬉未知何人將高子頰上重責兩下高子大哭而歸訴於其父高大怒曰大學生如此野蠻致他何用遂決計取消京校云

難產之怪胎（北京）

▲作了協和醫院的新成績

日前北京西城後牛肉灣二十三號住戶朱永長向以赶車爲生其妻臨蓐數日不下由協和醫院將產婦用瀛車接去剖腹取胎詎料其頭碩大無朋並無頸項耳朶臉長如棗形寬不過二寸頭比身長且凸凹不平眼如鼠眼該怪胎刻仍陳列醫院中誠可供生理學家之研究聞產婦住院十餘日業已恢復健康所有住院醫藥養料各費均不花分文咸出自協和醫院之惠施云

新詩

痛心

（劉一聲）

很美麗而可愛的花。
正在花園裏開着！
正在努力的開着！
他不怕風雨的侵襲。
也不怕鷄犬的踐踏！
他只顧開着！
他只顧努力的開着！

△

花愈開愈可愛了。
愈開愈美麗了。
不須多時。便要全盛了！
這時候。
正是花園主人賦詩飲酒。
高興賞花的時候了！
兩旁的居鄰。
也正望這寂寞了許久的花園。
開些燦爛的花。
給他們悅目賞心！

△

但是管理花園的園丁。
沒來由的却把他摧殘了！

△

花萎在地下悲泣。
主人在裏面痛哭。
鄰人替他傷心。
過客也替他嘆息！

△

不要痛哭。
不要傷心。
以你們的熱血。
再去培養他的根！
使將來開的花。
愈加燦爛。
愈覺新鮮！
那時候。
你們儘量的懷賞玩。
開懷痛飲。
引吭高吟！
笑指着當年的傷痕。
問問當年的那個園丁！

一九二二六十八夜日

經濟欄

◎十年通商海關各口貿易總論（續）

益以海參威改收妥善運費以及船運利便之進步於是貨物往來復循故道並不以南滿鐵路現由陶賴昭北向中東鐵路各地點南下之過路貨如荳子荳油小麥麵粉等運費之減而再經由該路作爲南下之道大連一口年中發生之重要事端即係四月十六日關東政府對於大連物產交易所頒布法令概以金元爲本位彼時商人力圖保留銀本位未能有效此項新法令乃於九月六日實行前之荳子荳餅荳油等交易均以銀元標價今則祇有金圓爲交易之媒介物故銀價起落無常之險可免牛莊一口本年洋布進口已有增加之報告並謂中國粗布貫粗斜紋布運進日多五穀產額頗豐且又値山東省數處年成失收故奉天省高粱因而銷場甚利考其實際凡穀類各種無不蒸蒸日上穩健可觀

天津一口正頭商人存貨如山求售之急與各口情形無異上年匯價高時定購貨本年歲首核算計値四百五十萬兩卒由華洋正頭公會共管機關妥爲運籌始獲銷路尋以脫手遲滯迨後新貨輸入備受阻礙進口正頭於是減縮以日本爲尤甚英國亦有多少退步機器輸入遠勝上年德國染料亦多日慣用長期信用之法暨馬克匯價低廉以爲助故貿易失而復得大有一日千里之勢駱駝山羊綿羊等毛預料美國非常稅則行將通過故輸往該國之毛貨得此鼓勵已有重要之進境其由天津運往美國之灰鼠皮市面活動與北滿一帶無殊花生以德和兩國動物植物油廠之收用可爲現成之銷場棉花交易頗爲見佳秦皇島一口京奉路需用鐵軌運用甚鉅開灤各礦輸入機器等件亦覺不少煤斤出口計有二百二十九萬四千一百十噸與上年無甚軒輊運出之額大半以上海爲尾閭中國其他各口岸計銷去三十九萬一千二十三噸其餘大概銷在日本香港朝鮮等處

山東全省年歉大有龍口煙台膠州三口歲慶豐登然度過至黃河泛濫饑饉相隨山東境內始則恐遭波及繼因需有防疫設施此於貿易上不無障礙山東商人與大連交易向爲銀本位自大連物產交易所採用金本位以還亦受有影響上年烟台組織之絲業改良委員會本年進行不懈頗爲有效蠶繭成績極佳男女老幼賴以生活者以千萬計倘留心管理貨成之後細爲查察始行發運則此項工業前途殊爲有望運出之貨大半銷在美國蘭綢較上年爲多美國倫敦巴黎爲最大主顧印度及近東購去之次貨甚多粉絲爲龍口著名之大宗出口貨又爲各省需求之產物出口數量逐漸加鉅本年由七萬六千擔增至十萬七千擔膠州境內以洋貨跌價爭相購入故進口棉紗棉布因而加增德國染料之增盛允宜記載而出口貨中之花生及花生油數量加多亦應特爲提及

四川一省蘊藏豐富具有無窮之發展能力乃以境內軍閥爭雄屢以兵戎相見貿易受制莫能擴張實爲不幸之事熊克武逐退滇黔軍後上年冬自踞川軍領袖此節已於上年論中言之本年二月間辭去督軍一職繼位問題恐由各將領解決之五月四日於是有重慶會議公舉劉湘爲總司令兼省長全恃有力軍隊從而扶助四川省內因而重視昇平秩序恢復始得以兵臨鄂八月間用民船運兵計有三萬之衆溯江而下宣言以奪取宜昌沙市爲目標軍隊深入遠抵宜昌郊外嗣以吳佩孚應時赴宜指揮得力川軍終被擊敗退守彼界其所懸之目標終未能達但此次軍事行動爲上游航行之梗無可諱飾民船因不敢往來即輪船駛行亦爲之停止殆盡及至干戈既戢十月半後貿易又有起色而且江水較常高漲大號輪船咸受其惠得於航行時期末終之前滿載貨物駛行數次重慶進口貨以外國棉貨堪加注意本色白色及素市布銷路日廣不獨重慶市面爲然即內地亦有大宗運入者（未完）

◎英蘭銀行公定利率低落原因

對於英蘭銀行公定利率之低下據日本銀行某調查員所說云此係對德貿易政策其實籌謂之爲因一般市場之金利低落之爲當也倫敦公定利率即還放欵爲二厘商業票據貼現爲二厘五因欲保其平衡故決定下落也

◎大戰後天津商業之調查

▲市場現狀

奉直戰爭以來交通梗塞運輪停滯凡百商業無不大受影響茲將市場商業狀况調查所得披露如下以供關心經濟家之參考

▲進口　貿易中之疋頭貿易四月份出貨爲六萬兩五月份爲一千兩六月份上半月共三萬兩統計此兩個半月出貨之數不過與通常兩星期之數相彷彿所有各商家原合同限於七月十九日出清者大致難以實行進口商方面已向華商疋頭公會商權辦法洋商則以疋頭貿易之標準合同草稿送致中國商人現在尚無答復近全市面仍然不振交通部現主減政鐵路材料最近當無多購辦此外各物除糖之銷路甚好餘皆停頓

▲出口　出口貿易中蛋黃蛋白稍有交易蛋白市價爲八十七兩蛋黃爲二十五兩惟以運輸不便交貨當較遲延草帽辮銷路甚佳有數種市價甚俏氈毛銷數亦多羊皮成交之數甚巨地毯受美國修改稅則影響無多交易棉花估價在三十二兩左右新近到貨數千包聞上等貨祇占百分六十市價看漲羊毛銷去若干存貨無多市價見漲

六月三十日　金曜　各人吉凶
閏五月六日　己巳　佛滅　閉　婁宿
民國十一年

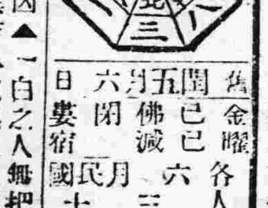

本日之吉凶▲一白之人無把握之事幸勿出手巽吉▲二黑之人所思所願之事大抵可成遠行亦吉乾巽吉▲三碧之人不甚通利之日徒進無益艮坤吉▲四綠之人內外易生嫌隙之日出行交涉等事不利北吉▲五黃之人日來之不快此日大見順利南乾巽吉▲六白之人起投機心忽招失敗以守家業爲吉南艮吉▲七赤之人午前午后心境易變之日契約事須注意南乾吉▲八白之人上上之吉日但易破費南吉▲九紫之人實利不能入手金錢事以緩爲要北坤吉

赤玉牌葡萄酒

疲勞之頭腦！疲勞之筋骨！欲貨恢復其敏活而以湧新銳之氣力則請適用美味滋養葡萄酒赤玉一杯痛快明確立見效驗支配人之精力與能率者殆無過于是者矣！

各國式樣

膠皮靴鞋車輪等物製造品專門
各色特別大減價出售批發格外公道

男子鞋　膠皮靴鞋優美品物
坤履　價格從廉春季夏季
童子履　各時常用雨水泥濘
民坤履　保險不漏切實佳品
乳孩鞋

本品在神戶製造爲向中國特製品生產地直輸入比從來之品價廉耐久上等之品物也

人力車電車馬車用的膠皮車輪發賣

奉天十間房馬車站南衛街中商店出張所 電話日九〇四番
外附哈爾濱道外南勳街義順泰號內廣中商店出張所

營業科目

燗爐汽罐汽機發電機電動機電話機各種機械
又五金類電桿等及一般建築用料暖室用器精
米用機農工等用具及包辦工程等事無不具備

大阪山口工業株式會社出張所
滿洲奉天浪速通四拾五番地

興昌洋行

電話日長一一九一番

支店　奉天城內鼓樓南大街 中國電話七一九番
分行　安東縣濱橋通　吉林新開門外

奉天萬芝堂參茸莊

太醫院宋醫立案發給執照各省府縣均有代理本堂宋醫子岐應症特此週知

參茸補腎丸 專治腎氣虛損腰痛耳鳴 遺精白濁四肢酸軟陽事痿弱等症服之神效每匣二元每六匣十元

宋氏救喉散 專治咽喉諸症單雙乳鵝 喉瘟痧症毒纏喉花柳攻喉或腫破爛水漿不進吹之立消每大瓶壹元小瓶五角

神效虎骨藥酒 專治腰腿疼痛 手足痲木半身不遂五勞七傷服此酒神效服大桶三元中桶一元五角小桶六角

牛黃上清丸 專治諸般火熱上攻頭暈 言語繁亂或偏正頭痛或咽喉不利等症服之神效每大盒一元二角小盒六角

立止咳嗽藥 專治遠年近日痰喘咳嗽 虛損勞傷等症服之清肺止嗽化痰定喘奇效每付四角十付三元五角五付一元八角

保胎健母丸 專治婦人久患墜胎者或 一次二次者或受孕之後服此丸萬無墜胎之患誠爲保胎之良藥每大匣一元六角小匣八角

調經種子丹 專治婦女經脈不調氣滯 血少時常腹痛崩漏帶下心跳脹滿骨蒸盜汗腰痠腿軟服之調經開鬱每大匣二元四角中匣一元二角

琥珀逐淋丸 專治淋白濁小便刺痛沾 染花柳魚口便毒毛髮脫落口鼻腐爛等症服之清淋解毒消腫止痛疏利下元嗣暢水道每包五角

開胃止痛丸 專治男婦心胃疼痛胸腸 脹滿飲食無味嘔吐惡心寒積肚痛等症服之甚效每付三角五付一元四角

萬應回生丹 專治四時瘟疫霍亂吐瀉 轉筋抽搐腹痛頭眩絞腸痧等症服之屢經屢驗起死回生每服五角

虎骨熊油膏 專貼左癱右瘓週身麻木 筋骨疼痛內服本堂虎骨酒最能舒筋活血每大張六角小張三角

雙合化痞膏 專貼男婦諸般積聚心胃 疼痛胸腸脹滿氣逆不舒泄瀉痢疾遺精氣虛腰腿疼痛手足痲木小兒食積痞塊氣臌肚腹疼痛常貼此膏化痞消積速效每份四角

代售處
哈爾濱大德昌　哈爾濱魁升堂　西豐東興順　東豐合順興
長春祥順德　吉林源升慶　鐵嶺永慶東　農安縣玉茗順
四平街德聚源　奉化縣德聚源　新民縣利順東　錦縣福順昌
鄭家屯豐聚富　係家台鴻益昌　遼陽利順德　本溪縣張碗舖
阿什河和順昌　岫岩永慶書局　懷德縣泰和隆　海龍縣鴻興和
江省同盛和　營口合順隆　呼蘭同和春　錦縣魁峰永
安東益增選　安東縣恒順慶　長春玉茗魁北櫃　北林子義升東
西安縣萬源東　大連協茂盛　山城子源恒遠　公主嶺泰和增

麝香黑鉛散 專治諸般瘡道疼痛難忍急上此藥無不效驗大餅一元五角 用黃寶蠟丸主治死跌打損傷消腫止痛服此丸有起死回生之力每付四角

發賣川廣藥材飲片參茸丸散膏丹虎鹿仙膠一概俱全外埠欲購本堂藥品將欵寄下照辦不悞本舖開設奉天大西關 萬芝堂謹啓 中國電話一三四號

新到真正 德國九一四藥針

自歐戰以來交通不便・德國九一四來源早斷・雖有日法二種通用市面・論其功效不及德國者遠矣・近來歐戰平和・各國仍照舊通商・所以眞正德國九一四・又復運到中原矣・此藥製者純淨性平無毒・即無病者射之清血・亦無妨礙・如染梅毒者射之・其殺菌力甚大・更無絕嗣斷後之說・染花柳者諸君注意・凡一切梅毒下疳慢性橫痃・或咽喉肛門潰爛・及骨節疼痛等症・注射一針七日保痊・永遠不犯・因此藥初到恐未週知・特別減價三禮拜・患此症者諸君速來本社注射・莫失此良好機會也・

奉天兼哈濱　奉天濱江花柳醫院院長何子範謹啓
分設哈爾濱道外新市街路南大白樓便是

奉天鼓樓南干石橋胡同花柳醫社便是

商標爲記

身面艷麗 癬治水

藥價 小瓶十五錢 大瓶三十錢

此藥製法淨潔而無臭神効奏速善治諸般瘡癬疥毒風疹濕疹頭癬風癱紅白汗癜痒瘡魚鱗牛皮頭禿鬢落痱毒雀癜男婦陰陽濕瘡皮膚潰爛毒水流濃久不愈等症速取此藥塗擦患處能驅除毒氣而令肌肉復生眞身而艷麗豊滿光潔之妙別家不備此聖藥

發售處 廣濟堂藥房

商標爲記

身面艷麗 癬治膏

藥價十錢

本店 奉天小西關大街路南 電話日二二三 中一〇八一
分店 奉天新市街春日町 電話日七七五
支店 遼源縣鄭家屯 蒙古白音太來 興京縣新賓堡 通化縣

各地藥舖均有代售

サクマ式ドロップス

滋味香美之茶點（全國到處和洋菓子食料品店均有販賣）
佐久間式托羅布斯

東京 佐久間製菓株式會社

老牌麒麟啤酒

總經理 奉天西塔 小杉洋行

一般倉庫營業

並代理商品委託買賣及金融火災保險諸業務
奉天浪速通十九番地
東省實業株式會社倉庫部 電話八一四、八一五、八一六番
倉庫現場 西塔大街 電話八一七番

內科 外科 花柳病
一般診療 病室設備 完全入院 隨意

守田醫院

奉天城內四平街大街路北（元正金銀行地址）
院長 守田寵松
電話 日中 四三三 三一 九八

辦理各種貨物之運搬及各地貨物之聯絡貨物
奉天官島町十四番地（貨物棧前）

力 川上運送店

電話七八一番